COMPRE SU PAR DE CALZADO Y ESTUDIE UN AÑO GRATIS! CON LAS BECAS Manaco SIMBOLO DE CALIDAD


# PRESENCIA

MATUTINO FUNDADO EL 28 DE MARZO DE 1952

AÑO XXIII - N°. 5.974 - LA PAZ, BOLIVIA, MARTES 21 DE ENERO DE 1975 - 14 PAGINAS - $b. 3.00


Precio de esta edición $b. 3.-
Recargo de $b. 1.- en favor de los Gráficos

Se inició en Cochabamba

## Reunión del Comité Permanente de la Conferencia Episcopal

Cochabamba, 20 (PRESENCIA).- Hoy se inició una reunión del Comite Permanente de la Conferencia Episcopal, bajo la presidencia del Cardenal Clemente Maurer, para considerar los últimos acontecimientos suscitados en el centro minero de Siglo XX, donde fue clausurada por el gobierno la emisora católica Pío XII y apresados decenas de obispos.

Participan en esta reunión los miembros del Comité Permanente de la Conferencia Episcopal: el Cardenal José Clemente Maurer; el Arzobispo de La Paz, Monseñor Jorge Manrique Hurtado, el Obispo de Oruro, Monseñor René Fernández, y el Obispo de Cochabamba, Monseñor Armando Gutiérrez Granier.

En horas de la tarde, llegó a esta ciudad el Cardenal Maurer, quien fue recibido por los miembros del Comité Permanente; luego todos se trasladaron al local del Colegio alemán Santa María.

Según se informó, el Comité Permanente de la Conferencia Episcopal emitirá un documento al término de su reunión, el mismo que será entregado a la prensa.

El Cardenal Maurer rehusó hacer declaraciones a la prensa, señalando que será el Comité Permanente en pleno quien haga conocer el criterio de la Iglesia Católica de Bolivia frente a los últimos acontecimientos; la iglesia boliviana ha sido afectada con la clausura de la emisora Pío XII, la detención de Padres Oblatos y otros hechos que antecedieron en las ciudades de Santa Cruz y La Paz.

Por su parte, Monseñor Gutiérrez explicó a PRESENCIA que oportunamente se dará a conocer el documento.

Mientras tanto, en la ciudad de La Paz se informó que esta reunión tiene por objeto tratar también sobre la obra apostólica que los Padres Oblatos realizan en las minas, desde hace cerca de veinte años.

Ministro del Interior:

# Conspiración quedó descabezada con detención de Siles Zuazo

CONFERENCIA.- El Ministro del Interior, Cnl. Pereda Asbún, señaló ayer, en conferencia de prensa, que, con la detención del ex Presidente Hernán Siles Zuazo, ha sido descabezado el movimiento subversivo que estaba en marcha. La foto corresponde a esa reunión con los periodistas

..El Ministro del Interior, coronel Juan Pereda Asbún, anunció anoche que con la detención del ex presidente Hernán Siles Zuazo y la identificación de sus colaboradores en el país, ha sido descabezada una conjura de extrema izquierda, atribuida al llamado Frente Democrático de Unidad Nacional. El anuncio fue formulado durante una conferencia de prensa iniciada a las 19.30 en el despacho del Cnl. Pereda.

Aquel frente está constituido por el Movimiento Nacionalista Revolucionario Rebelde, que lideriza en el ex presidente; el Movimiento de Izquierda Revolucionaria (MIR), el Partido Demócrata Cristiano, los partidos comunista de línea moscovita y china, el Partido Revolucionario de Izquierda Nacionalista (PRIN), el Partido Socialista y el Partido Obrero Revolucionario (POR).

El Ministro del Interior señaló que existen organizados directorios de segunda línea que pertenecen a niveles de fabriles y universitarios, pero que esperaba que los identificados cambien de conducta, antes de que el gobierno se vea en la necesidad de apresarlos. También relató pormenores de la detención del ex presidente Hernán Siles Zuazo y los contactos sostenidos con agitadores individualizados por los organismos de seguridad. El texto del documento leído ante la prensa por el Ministro Juan Pereda Asbún es el siguiente:

Hace aproximadamente un mes atrás, denunció la existencia de un vasto plan conspirativo planificado en el exterior que, siguiendo consignas del extremismo internacional, pretendía instaurar en el país un régimen socialista.

Una élite de teóricos marxistas internacionales y un grupo de exiliados bolivianos, analizaron las coyunturas socioeconómicas que hoy vive Latinoamérica y en especial nuestro país, y que no es otra cosa que el reflejo de la crisis económica mundial, determinando la elaboración de un plan subversivo, el mismo que pretendía reeditar experimentos fracasados en Nancahuazú y Teoponte, coordinando esta vez, con acciones urbanas. La irresponsabilidad de estos elementos con mucha facilidad nos habría conducido a una guerra civil, de no haber adoptado el Gobierno, a través de sus organismos de seguridad, las medidas de descabezamiento y privación de libertad de los principales elementos comprometidos. El Despacho a mi cargo cuenta con la más completa información sobre la estructura conformativa total del movimiento conspirativo; sin embargo, las medidas de seguridad adoptadas sólo alcanzan a las cabezas, dejando un margen de reflexión para aquella gente que emocionalmente o engañada haya comprometido su concurso especialmente en medios universitarios y laborales.

El estudio económico en el que se encontraba abocado el Gobierno para mejorar la capacidad adquisitiva de los sueldos y salarios de la clase trabajadora, fue maliciosamente interpretado y utilizado como aglutinante para toda la izquierda dispersa en primer lugar, y los inconformistas de siempre, que movidos por resentimientos de tipo personal prestaron su concurso a la conformación del llamado FRENTE DEMOCRÁTICO DE UNIDAD NACIONAL, a cuya cabeza se encuentra el Dr. Hernán Siles Zuazo, quien ingresó al país en forma clandestina creyendo que había llegado el momento definitivo.

Los pretextos institucionalistas y de democratización de algunos ciudadanos que en el pasado estuvieron ligados al actual esquema de gobierno, fueron hábilmente utilizados -cuando no comprometidos- por esta élite a que hacemos referencia.

Ciudadanos que por su trayectoria anti-comunista no podían convivir con la izquierda aventurera y partidos políticos que dicen ser de esencia cristiana, sirvieron también a los fines irresponsables y antinacionales de quienes estuvieron a punto de ensangrentar el país que pesara en ellos el mea culpa de Teoponte.

Oportunamente también mi Despacho denunció la presencia del Dr. Siles Zuazo en el país, anuncio que fue tomado por algunos sectores de opinión, como una maniobra del Gobierno para justificar una represión, ante la inminencia de la dictación de un paquete económico que iba a ir en detrimento de la economía popular: esta campaña de rumores encontró eco -por qué no decirlo- en gran parte de la ciudadanía, lo que viene a abonar la magnitud y meticulosidad de la organización del plan conspirativo.

El Despacho a mi cargo, fiel a la norma que se ha impuesto de informar a la ciudadanía la verdad y solamente la verdad, realizó esfuerzos supremos para desvirtuar esta campaña de rumores que condujo al país a un estado de sicosis colectiva, dando lugar a la especulación y ocultamiento de artículos de primera necesidad, cumpliéndose de esta manera la primera fase del plan subversivo.

La atinada conducción del Supremo Gobierno de la política económica, echó por tierra la escalada conspirativa, cuyo paso inmediato contemplaba la huelga general y el consiguiente enfrentamiento entre las fuerzas regulares y el pueblo.

Carentes del elemento aglutinador que resultaba ser el supuesto paquete económico antipopular, el extremismo ahora pretende desatarvantete convulsionar la paz social, so pretexto de apoyar una huelga minera que no es más que el fruto de una dictadura sindical ejercitada por extremistas en los centros hoy paralizados en directa conexión con la subversión.

En un medio, donde el nivel

(Pasa a la página 9)

## Chou En Lai vaticina guerra entre Estados Unidos y URSS

PARIS, 20 (AP).- El Primer Ministro chino Chou En-Lai pronosticó que la feroz competencia entre Estados Unidos y la Unión Soviética "resultará en una guerra" pero a pesar de ello, dijo, el mundo tiene un futuro brillante.

En mensaje enviado el 13 de enero al Cuarto Congreso Nacional del Pueblo, Chou declara: "las dos superpotencias, Estados Unidos y la Unión Soviética, son actualmente los principales opresores y explotadores internacionales y fuente de una nueva guerra mundial".

El mensaje de Chou, transmitido hoy por la agencia Hsinhua dice a los pueblos de todos los países que se preparen para la guerra y agrega: "Sea que una guerra de lugar a la revolución o que la revolución impida la guerra, en cualquier caso la situación internacional se desarrollará en sentido favorable al pueblo y el futuro del mundo será brillante".

El enfermo primer ministro, confirmado en su cargo la semana pasada por el congreso, dice que los chinos "debemos de aliarnos con todas las fuerzas del mundo que puedan aunarse para combatir al colonialismo, al imperialismo y sobre todo, al hegemonismo de las superpotencias".

Volviéndose a las relaciones de China con las superpotencias, Chou dice que las relaciones con Estados Unidos han "mejorado hasta cierto punto" en los últimos tres años, a pesar de persistir "diferencias fundamentales".

Agrega que las relaciones entre los dos países continuarán mejorando mientras sigan cumpliéndose cabalmente los principios del comunicado sino norteamericano de Shanghai".

El comunicado, emitido tras la visita hecha en 1972 a China por el ex Presidente norteamericano Richard Nixon, fija normas para la normalización de relaciones entre ambos países y prepara la apertura mutua de oficinas diplomáticas de enlace en ambas capitales.

El Presidente norteamericano Gerald Ford planea visitar China el año próximo para continuar "el proceso de normalización de nuestras relaciones".

Chou acusa en su informe a la dirigencia soviética de dar "una serie de pasos, tendientes a empeorar las relaciones entre ambos países"

Dice que la Unión Soviética ha "organizado actividades subversivas contra nuestro país y hasta ha provocado conflictos armados en la frontera".

Su informe sobre los acontecimientos ocurridos desde 1965, fecha del último congreso de pueblo, dice que los dirigentes soviéticos "llegan hasta negar la existencia de regiones en disputa en la frontera sino-Soviética y se niegan a tomar medidas en aspectos como el repliegue de fuerzas de ambas partes en las zonas fronterizas en disputa y la prevención de conflictos armados".

Chou dice a los dirigentes soviéticos que se sienten a "negociar honestamente, hagan algo por resolver parte del problema".

## Nueva censura a Ley de Comercio de EE.UU.

WASHINGTON, 20 (AP).- Siete de las principales países de la América Latina se unieron hoy para denunciar ante la Organización de los Estados Americanos que la nueva Ley Norteamericana de Comercio del Gobierno entrañan "amenazas coercitivas" que violentan los principios en que se basan las relaciones hemisféricas.

La bancada norteamericana en el Consejo Permanente de la OEA trata de contener la tormenta política que sacude al organismo proponiendo que la crisis sea sometida al estudio de los más ineficientes grupos técnicos de la organización.

El Embajador venezolano Raul Machin había abierto el fuego pidiendo que convocara una reunión especial de los Ministros de Relaciones Exteriores del hemisferio o sea delegados directamente en el tema en la agenda de la Asamblea General de la OEA a la que los mismos cancilleres acudirán aquí en abril.

El presidente peruano del Consejo Luis Alvarado inició la sesión con la citada punzante al hecho de que la primera llevada a cabo este invierno.

La importancia del encuentro quedó subrayada también por el hecho visible de que muchas cancillereshabían enviado funcionarios claves para reforzar sus delegaciones.

En una rápida sucesión el Perú, Chile, México, Brasil, Colombia, Venezuela y la Argentina se unieron en denunciar el condicionamiento del sistema de preferencias arancelarias que los Estados Unidos ha ofrecido para la producción manufacturada de la América Latina.

"No se trata de medidas dirigidas a uno o dos países", dijo el embajador chileno Manuel Trucco en una obvia alusión de los productores de petróleo. "La ley entraña la posibilidad de represalias y coerciones que son muy amplias".

Su colega brasileño Paulo Padilha Vidal fue más allá al decir que la ley norteamericana trata de "congelar la actual estructura de poder y riqueza del mundo" para dejar en su periferia a los países que no pertenecen a ella.

Vidal fustigó en especial la disposición de la ley que autoriza a la creación de recargos arancelarios que

(Pasa a la página 8)

## En próximas horas, el gobierno decidirá situación de Siles Z.

..Al concluir su exposición sobre el descabezamiento de la conjuración denunciada, el Ministro del Interior, que se hallaba acompañado por los subsecretarios Freddy Vargas y Rodolfo Greminger, contestó las preguntas de la prensa, señalando que la situación de Hernán Siles Zuazo será decidida por el gobierno en las próximas horas. El Cnl. Pereda Asbún aclaró que en esta decisión también se involucra a otros detenidos cuya participación en el complot se evalúa; en base al grado de culpabilidad que se establezca se tomará la medida aconsejable.

Añadió el Ministro del Interior que Siles Zuazo se encuentra incomunicado y que no está sujeto a ninguna presión. Dijo que el ex mandatario conversó brevemente con el Cnl. Pereda Asbún y admitió haber llegado al país para formar el Frente Democrático de Unidad Nacional y ponerse a la cabeza del mismo. El Ministro Juan Pereda Asbún afirmó que volverá a sostener una reunión con Siles Zuazo y que a tiempo de tomarse en el gobierno una decisión sobre su futuro, Siles Zuazo será presentado a la prensa.

### EL CASO DE MARCELA SILES

Al responder a otra pregunta, el Ministro Pereda se refirió a que Marcela Siles de Gerke ha sido puesta en libertad. "Es permanente el deseo del gobierno y de mi despacho -agregó JPA- el evitar la detención de mujeres. Marcela de Gerke fue detenida por sus vinculaciones familiares con Hernán Siles y quiero pensar que ella no tenía vinculaciones de orden subversivo. La señora Marcela de Gerke ha sido puesta en libertad, no así su esposo, Carlos Gerke, quien guarda detención".

### AVAL DE VPE EN LIMA

Refiriéndose a las vinculaciones de algunos comprometidos en la conjura denunciada, el Ministro Pereda Asbún indicó que en Lima se realizó una reunión de los conspiradores. Dijo que allí, Victor Paz Estensoro habría dado su aval para que Hernán Siles jefaturice el "Frente" de la subversión que debía iniciarse con una agitación en las minas, fábricas, barrios marginales de La Paz para provocar un enfrentamiento con las fuerzas del orden. "Los conjurados suponían que en este enfrentamiento se iban a producir muertos y heridos, y que, en esa forma, iban a neutralizar una posible defensa del gobierno por parte de las Fuerzas Armadas".

Añadió que la presencia de Roberto Jordán Pando en el país, "utilizando un pasaporte diplomático para intervenir en la política interna del país", le permitió realizar conexiones con los grupos de agitadores y comprometidos en el complot. Añadió que el gobierno formulará una representación ante las Naciones Unidas por la actitud asumida por Jordán Pando en el complot descabezado y que corresponderá a esa organización internacional adoptar una decisión sobre este funcionario de su dependencia.

El Ministro del Interior indicó que dentro del plan terrorista y de agitación, los conjurados habían hecho llegar amenazas anónimas a varias compañías aéreas que realizan servicios internacionales en el país, pero que este peligro había sido superado con el apresamiento de la plana mayor de los conjurados. Hizo notar que sobre la situación de los ex-jefes militares Miguel Ayoroa Montaño y José Patiño Ayoroa no tiene ninguna información por cuanto ambos se mantienen en la clandestinidad.

En otra parte de su información, el Ministro Pereda afirmó que Damián Farrel era en Bolivia el jefe de ALIN (Alianza de Izquierda Nacionalista) y que este grupo extremista está dirigido por J.J.Torres Gonzales y que existen evidencias de que este grupo también formalizó su participación en el complot extremista con acuerdos realizados en el exterior.

El Ministro Juan Pereda reiteró que una vez que los servicios de seguridad han identificado a los autores de la segunda línea -incluyendo a algunos universitarios y fabriles- ha quedado clarificado el esquema subversivo, pero que sólo se tomaron medidas contra los cabecillas del movimiento.

Agregó que el financiamiento del complot de extrema izquierda está generado en organizaciones como el ALIN, ERP que actúan en países vecinos. "Estos fondos provienen -dijo- de raptos, robos a los bancos, otras veces que fueron recolectados por los subvertores en Caracas, Venezuela".

### RADIO PIO XII Y HUELGA MINERA

En el caso de la Radio Pío XII, el Ministro del Interior calificó su actividad como clandestina. Dijo que esta emisora está catalogada como emisora clandestina, desde el momento que vulneró el Reglamento de Radiocomunicaciones cuyo art. 115 prohibe la agresión irrespetuosa a los poderes del Estado y que por otra parte el permiso para mantener actividades no ha sido renovado, pese a que el plazo otorgado ha expirado. Dijo que la renovación de estos permisos están sujetos a los nuevos moldes de Reglamentación y que ninguno de estos requisitos los ha cumplido la radio Pío XII de Siglo XX, razón por la que está catalogada como clandestina.

Sobre la huelga que mantienen los obreros de Siglo XX y Catavi, dijo que el gobierno está llano a sostener un diálogo constructivo. "Tomaremos contacto con los trabajadores de base -añadió- pero no aceptaremos dialogar con los agitadores que recibieron dineros para sostener la agitación en las minas".

### RELACIONES CON LA IGLESIA

En la parte final, el Ministro del Interior afirmó que las relaciones entre Estado-Iglesia son cordiales, pero que existen personas interesadas en que estas relaciones se deterioren.

Agregó que, por parte del Estado, las relaciones con la Iglesia las mantendrá inalterables y que esperaba que por parte de la Iglesia se opere una actitud similar.

### CONTINUARAN DETENCIONES

El Ministro Juan Pereda Asbún manifestó que al haberse descubierto la conjura de la extrema izquierda, cuyo objetivo era tomar el poder, el gobierno continuará practicando nuevas detenciones, como también serán puestos en libertad aquellos ciudadanos que no estén comprometidos en la conjura. Ratificó la libertad de Eduardo Arauco Prado, de quien dijo que no se le comprobó su ingerencia en trajines subversivos.

## Recargo de esta edición en favor de los gráficos

La presente edición tiene un recargo de $b. 1.- en favor de los gráficos de acuerdo a la siguiente disposición del Ministerio de Trabajo:

Señor Director:

No habiéndose dado cumplimiento a la Resolución Ministerial N° 467/14 de fecha 26 de noviembre p.p., por la que se autorizó la elevación del precio a $bs. 3.00 de todos los periódicos que se imprimen en el país, por el "Día del Gráfico"; la Asociación Nacional de la Prensa, dando estricto cumplimiento al Decreto Supremo N° 08980 de fecha 5 de noviembre de 1969, ha acordado que dicha elevación del precio se efectué el día martes 21 del presente mes.

Con este motivo saludo a Ud. atentamente.

Fdo) Adrián Sanjinés Monterrey.- Jefe Dpto. Relaciones de Trabajo

## Terroristas entregaron a diez rehenes

-PARIS, 20 (AP).- Tres terroristas árabes liberaron hoy ilesos a diez rehenes, tras detenerlos 18 horas en un servicio del aeropuerto, y luego viajaron a Bagdad en un avión puesto a su disposición por el gobierno francés.

Air France dijo aquí que su Boeing 707 aterrizó en Irak sin incidentes, pero agregó que no son claros los acontecimientos ocurridos después en Bagdad.

Michel Poniatowski, Ministro del Interior, dijo que el gobierno no negoció con los terroristas sinó se limitó a comunicar a, éstos sus condiciones, que consistieron esencialmente en la liberación de los rehenes a cambio del avión para viajar fuera del país.

Los tres terroristas, cuya nacionalidad e identidades no fueron reveladas, fracasaron en su intento de disparar un cohete contra un avión de pasajeros el cual transportaba 222 personas. El avión se alejaba ya por la pista cuando un hombre llegó al aeropuerto con el lanzacohetes listo. No lo disparó y el avión israeli partió sin tropiezos.

Un policía del destacamento de seguridad con que cuenta Orly desde el también fracasado atsaque de hace sólo una semana, dijo a corresponsales que el disparó contra el terrorista que se retiró con sus cómplices a un servicio del primer piso.

Algunos de los rehenes estaban en el servicio de hombres cuando los pistoleros entraron y otros fueron capturados durante una batalla de 15 minutos con la policía. El enorme pasillo central del aeropuerto, atestado de transeúntes y pasajeros dominicales, se transformó en escenario de la batalla mientras la gente corría hacia las salidas o se zambullía por los suelos en busca de protección.

## Paro laboral prosigue en Catavi y Siglo XX

ORURO, (ANF).- Prosigue sin ninguna variante el paro indefinido declarado por los trabajadores mineros de Catavi y Siglo XX, a través de un "comando único nacional" "dirigido por los sindicatos de ese distrito.

Al respecto, se dio a publicidad un extenso documento argumentando los motivos de su actitud, firmado por representantes de Catavi, Siglo XX,Sindicato 20 de Octubre y de Canaletas y Lamas.

La nota que hace serios y severos enjuiciamientos de la situación actual del país, concluye con cuatro puntos en los que anuncia la vigencia del mencionado comando único, el llamado al Ejército para que no se ponga frente a los obreros, anunciando su huelga indefinida, pedido de aumento de sueldos y salarios en proporción al alza del costo de vida y la implantación de la escala móvil, vigencia de las organizaciones sindicales, COB Federación de Mineros y CUB libertad para presos políticos y sindicales,restitución de los derechos humanos;vigencia de la Constitución Política del Estado y restitución de las emisoras mineras.

El documento, está fechado en Siglo XX.

## Exportación de petróleo por Arica se redujo en un 80%

### Disminuye la producción y se sugiere fijar precios competitivos más bajos

-Durante los últimos tres meses, Bolivia ha rebajado el volúmen exportación de petróleo, vía Arica, en un ochenta por ciento, ido consecuencia de la disminución de la demanda por parte de ses consumidores que, según se afirma, han inclinado su preencia al crudo de los países árabes por su precio más bajo.

El Gerente General de Yacimientos Petrolíferos Fiscales Boliinos, que fue quien proporcionó la información, explicó que la minución de la demanda ocasionó que la empresa tenga que reiar su producción. Esto da lugar a su vez a que el Estado y los tamentos productores reciban menos por los impuestos sobre ducción, exportación y regalías, lo que a juicio del Ing. Prada, judica más que cualquier ajuste de los precios de exportación.

LUCION

El entrevistado explicó que, en vista de que es preciso mantener y incrementar los volúmenes de producción, así como los aportes través de tributaciones, convendrá al país adoptar una política ista en cuanto a la comercialización externa de su petróleo. bemos aceptar precios de competencia para no perjudicar la ducción de crudo", afirmó.

Por su parte, el Presidente de la República, que ayer efectuó una ita a las oficinas centrales de YPFB y sostuvo una prolongada nión con los ejecutivos de la empresa, admitió que pese a que tenemos problemas económicos, como el caso de COMIBOL, está siempre expuesto al peligro de las fluctuaciones de los precios internacionales del petróleo". Añadió que Bolivia vendió el año pasado su crudo al precio de 16 dólares el barril, pero que el mismo tuvo ya que ser rebajado. Señaló que es difícil señalar cuánto más tendrá que bajar el precio.

El Gerente Prada recordó que la Organización de Países Exportadores de Petróleo ha fijado como precio de referencia para los meses siguientes, el de 10.12 dólares el barril y que los países árabes comercializan su producto en un 90 por ciento de esa cifra. Aclaró que Bolivia, por contar con un petróleo con poco contenido de azufre y buen grado API, puede aspirar a precios mayores al de referencia.

ANTECEDENTES

Bolivia, antes de disminuir los volúmenes de su producción, obtenía un promedio de 49.000 barriles de petróleo por día. De este volúmen, se destinaban 17.000 barriles al consumo interno y el saldo era exportado. El volúmen vendido a través del oleoducto a Arica se mantenía en un promedio de 20.000 barriles por día. Las entregas a la Argentina, vía Yacuiba, fluctúan entre 12.000 y 15.000 barriles diarios.

De acuerdo a lo indicado por el Ing. Prada, actualmente la exportación vía Arica sería solamente de algo más de 4.000 barriles por día.

Bolivia vende, o, por lo menos, vendía, petróleo vía Arica a Chile, Perú, Estados Unidos, Paraguay y Brasil.

CASTIGO.- Pnom Pen 20 (AP).- Un soldado del Ejército camboyano guarda arresto en una "mini-jaula" rodeada de alambre de púas después de que violó los reglamentos. Las tropas estan estacionadas cerca de la carretera número uno que conduce a Pnom Pen. (Radiofoto AP).

# Seguirá trabajando en el país Fundación Baviera de Fomento

SANTA CRUZ, 20 (PRESENCIA).- No existe por el momento instrucciones para que la Fundación Baviera de Fomento abandone el país. El Cónsul de Alemania en esta ciudad, Hans Hiller, dijo que por el contrario, el organismo católico de ayuda a los pueblos en desarrollo incrementará sus actividades.

La semana anterior, varios organos de prensa de esta ciudad dieron cuenta que la FBF se aprestaba a abandonar el país, iniciando contactos con instituciones nacionales para entregarles sus bienes, tanto en la provincia Nuflo de Chávez como en esta ciudad.

La fundación Baviera, desde que empezó a trabajar en Santa Cruz, ha realizado una activa labor, especialmente en el campo de la ganadería. Cuenta con un moderno frigorífico en Concepción, un almacén de aprovisionamiento de artículos de primera necesidad y otras empresas. En esta ciudad, es propietaria de un frigorífico.

El Cónsul Hiller anunció que la fundación recibirá, en las próximas semanas, un tractor equipado para realizar trabajos de desmonte y construcción de caminos, para ayudar a los ganaderos de la provincia Nuflo de Chávez. Esta maquina que llega al país vía Brasil empezará a trabajar una vez que pase la época de lluvias.

ESCUELA DE AGRICULTURA

Dentro el programa de asistencia cultural a Bolivia, el gobierno de Boon ha hecho posible la construcción de un local educacional en la localidad de Concepción, capital de la provincia Nuflo de Chávez, y prestara servicios desde marzo próximo, como Escuela de Agricultura.

El anuncio lo realizó Hiller, durante un breve contacto con los periodistas, poco después, que hizo entrega en nombre de Alemania Occidental, de un importante lote de medicamentos a médicos nativos.

El cónsul explicó que no se trata de una escuela de perfeccionamiento a nivel técnico o superior, sino simplemente de capacitación para los propios agricultores y ganaderos de la zona, dentro la capacidad intelectual que permita su formación, buscando la promoción de valores humanos.

Manifestó que posiblemente Alemania continuará a cargo de la Escuela de Agricultura, durante dos años. Pero que pasado ese tiempo, será necesario que el gobierno de Bolivia busque los canales para hacerse cargo, ya sea a través del Comité de Obras Públicas u otro organismo.

ENTREGA DE DROGAS

Hans Hiller, en un acto sencillo que se realizó este sábado, hizo entrega a las autoridades de Unidad Sanitaria, de un lote considerable de drogas y medicamentos.

La donación proviene de Berlín Occidental, a través de una institución de servicio médico, que se fundó en la postguerra de 1945, primeramente para atender a los refugiados y, luego de superar la crisis, a "los países amigos".

Indico que ojalá estos medicamentos "sean bien utilizados" para la gente más necesitada de las provincias cruceñas. Expresó el diplomático que esta donación era una muestra más de simpatía del pueblo alemán hacia Bolivia, donde en tiempos difíciles muchos alemanes encontraron "su segundo hogar".

El doctor Jorge Urenda agradeció el gesto, en nombre de Unidad Sanitaria, de los médicos y el pueblo.

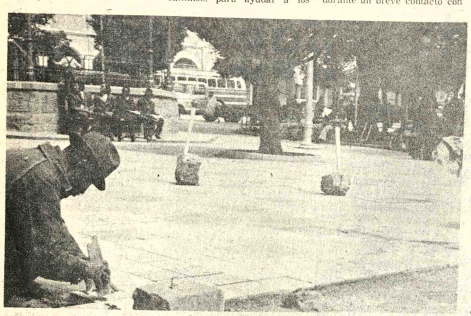

# Médicos invitados a coloquio sobre cáncer

SANTA CRUZ, 20 (PRESENCIA).- Los organizadores del "Coloquio Internacional de Cirugía Digestiva y Cáncer" que se realizará entre el 26 y 28 de marzo, en San Salvador de Jujuy (Argentina), han invitado a médicos bolivianos a participar en este encuentro científico.

La Sociedad de Cirujanos del Norte Argentino, hizo llegar a esta corresponsalía los datos necesarios, para hacer posible que un mayor número de médicos bolivianos participe en dicho coloquio.

Los interesados podrán recabar desde la fecha las boletas de inscripción de los consulados de Argentina y la Embajada de ese país en La Paz.

Esta reunión, auspiciada por Collegium Internacionale Chirugia Digestivae: Fundación "Dr. J.M. Mainetl: Escuela de Oncología de la Provincia de Buenos Aires, Sociedad de Cirujanos del norte y el Colegio Medico de Jujuy, se desarrollará en los salones especialmente habilitados del Hotel Alto la Viña.

El coloquio, en base a conferencias trabajos técnicos y la puesta de dos paneles, tratará los siguientes temas: "Cáncer de esófago y estómago" y "Cáncer de colón y recto".

Por tratarse de una reunión especial, los organizadores dicen haber logrado precios especiales en los hoteles de Jujuy, así por ejemplo, el alojamiento en el hotel Alto de la Viña, con desayuno, almuerzo y cena, ha sido fijado en 190 pesos argentinos (195 pesos bolivianos), existiendo también precios más módicos, desde 88 pesos bolivianos.

Hialo Scaro, director de este coloquio, manifiesta el deseo de contar con la asistencia de un número apreciable de médicos bolivianos, quienes de no lograr conseguir la boleta de reserva en las sedes diplomáticas argentinas "deberán dirigirse a la Sociedad de Cirujanos del Norte, Jujuy - Secretaría: Otero 337, teléfono 2532".

Hasta el momento dice Scaro han confirmado su asistencia destacados cirujanos: Henry Heimlich (EE.UU.); Aubre Maynard (EE.UU); David Stefian (Rumania); Oscar Simonsen (Brasil); Walter Ghezzi (Brasil); Silvio Díaz Escobar (Paraguay) y de la Argentina José Mainetti, Roberto Garriz, Pascual Magaldi, Arturo Heindenreich y otros.

# Se allanó en Santa Cruz casa de ex director del Colegio Militar

SANTA CRUZ, 20 (PRESENCIA).- Agentes civiles del Ministerio del Interior, armados con metralletas, allanaron el domicilio del coronel Hugo Muñóz, ex comandante del Colegio Militar de Aviación, al promediar las 23:30 horas del miércoles.

La señora Olga Jordan de Muñóz, esposa del referido militar, ahora en la clandestinidad, visitó PRESENCIA y protestó porque el allanamiento se produjo en forma violenta, habiendo causado conmoción en sus hijas menores de edad.

"No esperaron ni que abra la puerta. Se entraron por encima la verja. Cortaron la linea telefónica y uno de ellos arrinconó a mi hija de 15 años, apuntándole con una metralleta", dijo la esposa de Muñóz.

Indicó que este atropello sería denunciado ante sus camaradas de armas; dijo que los agentes, presumiblemente de la DID, no encontraron nada, "pero no dejaron ningún cajón ni mueble en orden".

El coronel Muñóz ha sido oficialmente acusado de haber intervenido en un complot subversivo contra el general Banzer, y al parecer, se presumia que estuviera oculto en su domicilio. Hasta el jueves no se tenía conocimiento de que se hubieran registrado otros allanamientos.


# Buena noticia para Hombres

En los primeros síntomas de DEBILIDAD SEXUAL, falta de vitalidad, y otros trastornos frecuentes en el hombre, las grageas OPOVITAM restablecen su VIGOR SEXUAL. OPOVITAM es una nueva y mejorada formula de BIOSANTE LABORATORIES de NEW YORK, que contiene EXTRACTO TESTICULAR y otras substancias glandulares sexuales masculinas.

OPOVITAM es muy eficaz en casos de DEBILIDAD SEXUAL, ESTADOS DEPRESIVOS FISICOS Y EMOCIONALES, FALTA DE MEMORIA, y otros sintomas de prematura decadencia en el Hombre. Vuelva a sentirse joven y animoso para todo... Refuerce su Vigor Varonil...

ROPA INTERIOR B.V.D. PIJAMAS

Distribuidores Exclusivos para Bolivia. SILESIA Calle Potosí Nº. 1321

El reloj de las multitudes

Representantes para Quillacollo Casa Agreda
Distribuidores para Bolivia
HORACIO PEISER
Casilla 569 Cochabamba

ADMINISTRADORES.- Estos son los integrantes de la primera promoción de Administradores de Empresas, egresados de la Universidad Boliviana Tomas Frías de Potosí. La promoción lleva el nombre del Ministro de Minería y Metalurgia, Cnl. José Antonio Zelaya. (Foto MENDOZA para PRESENCIA)

# Egresó en Potosí primer grupo de administradores de empresas

POTOSI, 20 (PRESENCIA).- Especial importancia se asignó, en círculos profesionales y universitarios, al egreso de la primera promoción de Administración de Empresas de la Universidad de esta ciudad.

Se informó que la carrera de Administración de Empresas en esta Universidad es nueva y por ello, la culminación de estudios de apenas seis estudiantes, constituye un hecho que podrá tener resonancia en el lento desarrollo de este distrito.

El acto de promoción tuvo lugar en el paraninfo universitario, con la presencia de autoridades universitarias y distritales e invitados especiales. La promoción lleva el nombre del actual Ministro de Minería y Metalurgia, Cnl. José Antonio Zelaya, quien no pudo constituirse en Potosí, según se dijo, por sus múltiples ocupaciones de gobierno, habiendo delegado su representación en la persona del Rector, Dr. Jaime Delgadillo Schulze.

El Vicerrector de la Universidad, Ing. Filiberto Zaleta Romay, así como el Coordinador de la Carrera, Lic. Hugo D. Castro, coincidieron en subrayar que "para esta Superior Casa de Estudios tiene un alto significado llegar a la primera promoción en Administración de Empresas, ya que se trata de una profesión importante en la época actual".

A su turno, el Rector Jaime Delgadillo, en representación del Padrino de la Promoción, el Ministro de Minería y Metalurgia, felicitó a los egresados y dijo: nuestro Departamento, como la Patria, toda, esperan su valiosa contribución dentro del desarrollo general que todos anhelamos".

Concluidos los discursos de circunstancias, se procedió a la entrega de certificados a dos señoritas y cuatro jóvenes, que obtuvieron el título académico en Administración de Empresas.

Los egresados son: Gloria Amparo Fernandez Guerrero, Nieves Susana Torrez Martinez, David P. Villarroel, José F. Galeán, René Sangüesa Figueroa y Mario Fernandez Cordero.

Los ilamantes egresados manifestaron que es su deseo trabajar en Potosí, aunque se trata de una profesión nueva y pese a las limitaciones dentro de las fuentes regionales de ocupación.

"Nos quedan por delante los exámenes de tesis, pero mientras tanto ofreceremos nuestros servicios a empresas regionales, ya sea de la Villa Imperial, o de sus provincias", indicaron los egresados en Administración de empresas.

# Sendas para estudios petrolíferos son camino de los contrabandistas

SAN JOSE DE CHIQUITOS, 20 (PRESENCIA).- Varias agrupaciones de contrabandistas, especialmente de whisky y cigarrillos, han intensificado sus actividades desde la frontera con el Paraguay, utilizando las sendas abiertas para la prospección de hidrocarburos en el Sur de la provincia Cordillera.

La información fue recogida entre trabajadores que prestan servicios a la empresa petrolera extranjera, Petroleum Occidental, que realiza estudios en el Chaco y entre algunos militares que vanamente trataron de interceptar esos contrabandos.

Se cree que personas, tanto de nacionalidad boliviana como paraguaya, han establecido una verdadera red de tráficos en la extensa provincia Cordillera. Se han encontrado indicios de que la internación de esas mercaderías se realiza ahora - con el refuerzo de la vigilancia por etapas.

Un grupo se encarga de transponer la frontera, hasta un punto predeterminado, donde se ocultan los cajones de whisky, cigarrillos y otras mercaderías, en pequeños subterraneros numerados. Otro grupo recoge y lo traslada hasta otro punto, hasta llegar finalmente a Santa Cruz, cruzando el Rio Grande, sea por Montero o Cotoca.

Hace unos dias, patrulla militar trató de detener a un jeep y una camioneta Toyota 4 x 4 pero el vehículo militar sufrió un percance en una de las sendas de prospección, al encontrar una sanja cavada. Los contrabandistas previniendo el caso, optaron por cavar sanjas cada determinado trecho y cubrirlo con madera de manera que uno vez que ellos pasan lo descubren dejando la trampa para los perseguidores.

Los contrabandistas pagan hasta 20.00 pesos por viaje, a choferes que entregan la carga completa. Quienes han tenido alguna vez esta actividad, cuentan que el contrabando es fomentado por algunos locales públicos de Santa Cruz, Cochabamba y La Paz, que reunen un fondo comun y encargan el "trabajo" a personas que se dedican a esta actividad.

En esas mismas fuentes, se dice que estos grupos que operan en el traslado, cuentan con radios propias y utilizan generalmente una clave - Al parecer, la internación ahora se la hace por San José y Roboré.

# Pueblo de Entre Rios rechaza obra realizada por Corpaguas

TARIJA, 20 (PRESENCIA).- Los diferentes institutos de Entre Rios, capital de la Provincia O' Connor del Departamento de Tarija, han enviado una firme comunicación a las autoridades superiores de CORPAGUAS, mediante la cual expresan que no reciben las obras ejecutadas por esa reparticion, debido a que, por su mala realización, no satisfacen las necesidades de los pobladores.

Por otra parte, las autoridades y los representantes de los diferentes sectores enterrianos han exteriorizado enérgicas protestas por cuanto consideran que las obras han sido llevadas a cabo en muy malas condiciones, habiendo manifestado que la bomba de agua, montada después de largas y penosas gestiones no se adecúa a los requerimientos de la instalación de aguas potables. Además, la red de distribución ha sido colocada en tan malas condiciones que en varias partes se ha reventado, al peso de los vehículos motorizados.

Personas llegadas aquí de la capital de la Provin Connor, con el fin de fo reclamos, han hecho púb indignación, puesto que bladores hicieron un derable aporte económi aproximadamente cuati para la ejecución de es requerida con carácter gencia. Ante la demor ejecución de los tr tuvieron que viajar dele La Paz, para la concre este servicio público, el vez inaugurado, acusa ves deficiencias señala el riesgo de que la pobl vea privada de agua, de tan prolongada espera sacrificios realizados po bitantes.

# Comibol de Oruro apo a trabajadores miner

ORURO, 20 (PRESENCIA).- Los trabajadores de Comibol - Oruro, en un pronunciamiento difundido el pasado fin de semana, condenan los sucesos de Siglo XX, Llallagua y Catavi

y hacen "un llamado a sectores de trabajad Bolivia, para que se estas humanas y p protestas, con la finali restitución de las radio mineras destruidas, as se imponga la libertad los compañeros di sindicales mineros, campeinos, y trabaja base, injustamen carcelados o exiliados

En el pronunciam manifiesta que la destr las citadas emisora contra instrument educación popular, trillado pretexto de que dios de información y e de masas, estaba prometidos en trajin versivos".

Agrega que el apre de trabajadores y culcación de las lib ciudadanas, es un v atropello y que todo exigir que se "reimp vigencia de la Constitu tica del Estado y nues do derecho al trabajo y

# Huanuni trabaja normalmente bajo severo control policial

HUANUNI, 20 (PRESENCIA).- Desde el viernes en horas de la tarde, efectivos de la Guardia de Seguridad Pública asumieron el control de la Tranca de Playa Verde, con el objetivo de impedir el paso de vehículos a los distritos mineros, particularmente a 'Siglo XX y Catavi.

Sin embargo, en la mañana del sábado, los vehículos del distrito han sido autorizados para continuar viaje a Oruro y no así los vehículos de Llallagua, pues terminantemente, existe prohibición para la circulación de motorizados a estos distritos que mantienen Huelga General Indefinida.

El control en la salida y entrada de pasajeros a este distrito es bastante estricto y cada uno de los pasajeros, debe portar necesariamente pasaporte y presentar carnet de Identidad. Sin embargo de ello, la calma y tranquilidad persiste en este distrito minero y las labores mineras se realizan con toda normalidad.


Esteno - Dactilógrafas INGLES - ESPAÑOL
PLAN COMPLETO DE UN AÑO CON DIPLOMA INTERNACIONAL
FEBRERO A DICIEMBRE DE 1975
CURSO GENERAL PREPARATORIO (feb-sep.): INGLES INTENSIVO - Dactilografía Bilingüe 100% al Tacto - TAQUIGRAFIA - FASTHAND - Caligrafía Ortográfica Palmer. CURSO COMERCIAL EJECUTIVO (oct - dic): CORRESPONDENCIA - Facturación - IBM "Selectric" - INGLES COMERCIAL - Redacción - ETICA SECRETARIAL - HORARIOS A ELEGIR: 9 a 12 - 3 a 6 - 6 a 8:30 - Inscripciones abiertas - LAS CLASES COMIENZAN EL 6 DE FEBRERO.
SOUTH AMERICAN SCHOOLS - Aspiazu Sur


# Guia Profesional

## Médicos

DR. CASTO NERY SUAREZ CASTEDO
Enfermedades del aparato digestivo, vias biliares. Cursos especialización en Brasil. Consultorio: Santa Barbara 58 Tel. 29530 - 29304 Horario 10 - 12 y 14 :: 17 Sábado 9 - 12 Atención domiciliar.
Santa Cruz

DR. RUTH MALDONADO BALLON
GINECOLOGIA - OBSTETRICIA
Cirugía Tumores mamarios. Hemorragias. Esterilidad. Fujos vaginales anormales. Prenatal. Partos. Planificación Familiar. CONSULTORIO Mariscal Santa Cruz 1322. Teléfono 50060 Tardes 13.30 - 17.00 Domicilio teléfono 54561

DR. ALBERTO MORIACA MEDICO CIRUJANO
Medicina interna. Esp. Gastroenterologia, estómago, intestinos, apéndice, hígado, vesicula biliar, páncreas, etc. Transtornos de la nutrición. Consultorio Plaza Venezuela 3er piso (Edificio Sobima) Altos O.K. de horas 14 a 17.
Teléfonos: Consultorio 20837 - Domicilio 23832.

DR. RUBEN CASTELLANOS ROJAS
MEDICO DE NIÑOS
ESPECIALIZACION: ITALIA - FRANCIA
CONSULTORIO: 2º. piso Edificio Petrolero 16 de Julio 1616 de 14 - 16 horas. Tel. 50461
DOMICILIO: Rosendo Gutiérrez 628. Tel. 54413.
ATENCION DE URGENCIAS

Dr. ALFREDO RAMIREZ T. CIRUJANO UROLOGO
Estudios Universidad de Chile. Especialista en Cirugia y enfermedades Riñones, Vejiga, Próstata, Genitales, Infertilidad, Venéreas.
Av. Camacho 1377. Teléfono 57219-64817. Consultas 10-12; 17-19.

DR. ANIBAL RIVERO DELFIN
MEDICO DE NIÑOS
Especializado en Londres Santiago de Chile U.S.A.
Consultorio: Av. 16 de Julio 1456. Edif. Sobima, 3er. piso. Teléfono 35472.
Domicilio: Urbanización San Miguel J-26. Teléfono 83629. Casilla 3601.

Dr. ENRIQUE VERGARA M. ENFERMEDADES DE LA PIEL Y VENEREAS
Avenida Arce esquina Goytia, edificio "Victoria", 2º piso. Horario 13:30 a 16.

TRAUMATOLOGO ORTOPEDISTA. ESPECIALIZACION: BRASIL - EUROPA
Dr. Carlos Muñoz A.
Atiende niños y adultos. Fracturas de la nariz, pierna. Deformidades en manos - Cicatrices.
CONSULTORIO
Ayacucho 208 quinto piso de 14 a 19 horas, sábados de 9 a 12 teléfonos 52265 domicilio 43075 - 29461.

DRA. SONIA OCAMPO DE BALLESTEROS
GINECOLOGIA
Obstetricia. Estudios universitarios Brasil. Especialización CENTRO MEDICO NACIONAL MEXICO.
Consultorio Edificio Asbún nuevo. Yaracocha esquina Mercado 1er. piso 106 Tel. 20062 - 43429 Horas 14 - 17.

Dr. JORGE SANTA CRUZ C.
Estudios y especialización en el extranjero
CIRUJANO GENERAL
Especialista en: Hígado, vesicula, estómago, intestinos, bocios, hernias y apéndice. De su regreso al país comunica a su distinguida clientela ALIVIO DEL DOLOR CON ACUPUNTURA CHINA. Reumatismo, artritis, neuralgias, dolores de cadera, rodilla, hombro, y cabeza, ciáticas, trastornos nerviosos y lumbalgias. Favor pedir hora, teléfono 57114. Consultorio Edificio Tobia (Potosí-Colón), 3er. piso, oficina 5, 15 a 20 hrs.

DR. RIGOBERTO MENA M.
Odontólogo especialista, Catedrático Cirugía Bucal UMSA. Cirugía - Prótesis - Rayos X, complicaciones de la extracción dentaria. Cirugía de los terceros molares. Fracturas y traumatismos de los maxilares. Tumores y mal formaciones maxilares.
Consultorio: Av. Camacho esquina Loayza Edificio Saenz 6º. piso oficina Nº. 5 casilla 2307. Teléfonos - Consultorio 27636. Domicilio 42706.

DR. LUIS SEA MEDICINA INTE Broncopulmonares. losis, gastrointes Venéreas, en todas mas. Consultorio y d Evaristo Valle 157 42465. Atención de 3 a

DR. GUILLERMO TEJADA
CIRUJANO UROLOG
Atiende enfermed los riñones, próstata, genitales masculinos, etc. Consultorio: Me esq. Yanacocha Edif. 4º. piso Atención hora p.m.

CENTRO MEDICO ESPECIALIDAD
Av. Mariscal San Nº 1280 - Teléfono 524
Dr. GIOVANNI DA FUENTES
Médico Pediatr
U.M.S.A Universidad
Teléfono 40255.

Dr. OSCAR CLAVIJO TI
Cirujano Cardiovas
U.M.S.A. I.N.T. Cardiología de Sao P Telefono 25907.

Dr. OSCAR BA BARRIENTOS.
Ginecólogo Obste
U.M.S.A. México E Teléfono 20446.

Dr. JOSE FARF
Cardiología Hemodina U.M.S.A. I.N.T. Hos Clinicas Sao Paulo Hospital Italiano Aires.

## Laborato

Dr. EDUARDO CAMACHO MUS
MEDICO-MICROBIO LABORATORISTA
Análisis complet SANGRE, LCR, C HECES, BILIS, JUGO TRICO. Estudio biológico en SECRE GENITALES, EXU LIQUIDOS ORGA Investigación de HO PARASITOS. Diag serológico de: E MEDADES REU CAS, FEBRILES, CH VENEREAS, DIAGNO PRECOZ DEL EMBA
Plaza San Francis 1er. piso of. 1. Telfs. 25310. Domicilio 65452.

## Notari

GUALBERTO RODRIG
NOTARIO DE FE pu
Asuntos del rame, est protocolizaciones, testam protestos pode legalizaciones, aperturas bros, etc. SERIEDAD, TUALIDAD EFICIE
Dirección Mercado Nº Frente a Casa Grace. Te Dom. 26072.


# MAQUINARIA AGRICOLA EN VENTA

2 Tractores Caterpillar D-7 "F" con aprox. 7.000 hrs. de trabajo cada uno.
2 Arados Rome Plow de 14 discos cada uno.
1 Arado Rome Plow de 20 discos.
2 Tractores 'Case" 1470 de 140 H/P.
1 Equipo de riego por aspersión "Valley" con capacidad de 240 Has.
3 Row Masters "Marvin".
1 Cosechadora de granos "Case" con combinada para cosechar maíz.

Referencias:
BANCO AGRICOLA DE BOLIVIA
AGENCIA REGIONAL SANTA CRUZ
Calle Junín Nº. 150
Teléfonos 2-2161 - 2 - 2163

Santa Cruz enero de 1975

# PRESENCIA

Director: Huascar Cajías K.

Sub. Director: Renán Estenssoro A.

Gerente: Armando Mariaca V.


## Precios de artículos de primera necesidad

El gobierno ha dictado disposiciones para que los artículos de primera necesidad conserven sus precios. En algunos casos, como los productos farmacéuticos, ha ido más allá pues las medidas tocantes a aranceles deben llevar a que las especialidades de ese rubro se abaraten.

Estas disposiciones están llamadas a salvar, siquiera en algo, la grave situación en que se encuentran los asalariados en el país y a evitar que, como consecuencia, tengan que sobrevenir aumentos generales de remuneraciones, provocándose así una ola inflacionaria cada vez más honda y de mayores repercusiones, especialmente sobre los sectores de ingresos fijos, ya que se ha comprobado hasta la saciedad el dicho popular de que, cuando el circulante aumenta, los salarios suben por la escalera y los precios, por el ascensor.

Lo que ahora tiene que realizarse es una campaña a fin de que las medidas se cumplan pues, de otro modo, podremos dentro de poco encontrarnos mucho peor que antes. La vigilancia de las autoridades no debe ser estricta sólo algunos días y en algunos lugares sino permanente para evitar que los especuladores aprovechen de cualquier ocasión que se les presente.

Hay, empero, otros pasos que pueden darse.

Por ejemplo, en cuanto a determinación de costos de los productos a fin de que las imposiciones oficiales sean realistas. Un margen de ganancia ha de ser siempre necesario. Si él no es establecido de manera racional, habrán de presentarse pronto los fenómenos de ocultación y de aparición de los mercados negros. En otros casos, lo que puede ocurrir es que se exija menos de lo que es racional. A este respecto, uno de los hechos que más ha llamado la atención, por ejemplo, es el de los medicamentos, tan caros entre nosotros, que sus precios pueden resultar prohibitivos. Cualquiera que sale del país se asombra enseguida por las diferencias que hay con el nuestro, en una mercadería que no suele tener muchos impuestos y tampoco tiene que subirlos mucho porque los costos de transporte sean elevados. Se han dado casos en que, en nuestros legalizados mercados negros y con todos los riesgos que ello implica, se expendieron productos farmacéuticos; el público acudía a ellos porque los precios eran la mitad del que tenían los mismos o sus equivalentes, en las casas autorizadas. En algún caso, el fenómeno podía explicarse por la existencia de cambios oficiales en los lugares de proveniencia; pero no tanto que se justificaran las abismales diferencias existentes. Como éste, podrían citarse otros ejemplos que llevarán, sin duda, a realizar investigaciones que muchas veces han sido pedidas.

En segundo lugar, es preciso educar al pueblo consumidor, que, a veces, por comodidad o temor, se somete a las exigencias de los especuladores. Con tal forma de proceder lo único que se logra es alentar el alza de precios y entorpecer la tarea de las autoridades contra las cuales luego se lanzan las quejas y censuras. Si los consumidores no exigen que se cumplan las disposiciones dictadas, el fracaso ha de ser una consecuencia inevitable, por mucho que las autoridades pongan todos sus esfuerzos.

Pero también hay que llamar la atención de los propios comerciantes, de todos los niveles. Si ellos no se someten a las determinaciones oficiales podrán ocasionar tales reacciones que las consecuencias sean una más dura represión, la disminución de la actividad privada y el surgimiento de otros medios, como las cooperativas y semejantes, que echen abajo a gran parte del comercio, sobre todo minorista. Si éste quiere garantizar su propia supervivencia, lo mejor que puede hacer es no abusar, sino someterse a las disposiciones vigentes.

Por parte del Estado, ha de ser conveniente también que se aliente la formación de cooperativas de consumo en todos los lugares e instituciones en que sea posible a fin de eliminar a los intermediarios cuya acción es con frecuencia causa del alza de precios.

## Aranceles de importación de vehículos motorizados

Entre los últimos decretos, hay uno que señala una nueva dirección en la marcha de la política fiscal y económica del gobierno: nos referimos a la notable rebaja en los aranceles de importación de vehículos, sobre todo automóviles y vagonetas.

Ante todo, implica un cambio en cuanto a la mentalidad con que se encara este medio de transporte que antes era visto, de manera uniforme, como un objeto de lujo aunque generalmente el automóvil corriente es una herramienta de trabajo, que permite ganar tiempo y obtener mayor rendimiento de aquel de que se dispone. Que hay vehículos de lujo es evidente; pero eso llevó erradamente a que se considerara que todos tienen esa condición.

En cuanto a gastos en dólares - gastos que supuestamente se buscaba disminuir-los efectos eran contrarios. Por ejemplo, se importaban esos caros vehículos de tipo "jeep" porque, por los bajos aranceles, valían menos en nuestro mercado. Se importaban vehículos que se usaban en las ciudades, cuando no debe ser ese su destino ni racionalmente, no lo es en ninguna parte. Ahora, con el mismo gasto en divisas, se importarán más vehículos y más adecuados a las funciones que deben cumplir.

Algo semejante puede decirse de los centenares de automóviles y vagonetas importadas con liberaciones por representaciones diplomáticas, consulares, internacionales, etc. Se llegaba a casos como éste, que eran muy frecuentes: uno de esos funcionarios, sin salirse para nada de nuestras disposiciones legales, importaba un automóvil que, puesto en el país, valía cuatro mil dólares; lo usaba dos años, por lo menos, y luego lo vendía por el doble o casi el doble: eso no era ahorrar divisas sino crear condiciones para que fugaran sin beneficio alguno para el país.

En cuanto al contrabando, mucho nos ha enseñado lo ocurrido recientemente, en las batidas para ubicar a los vehículos que se habían importado por vía ilegal. Era explicable, aunque inmoral e ilícito, que se corrompiera a funcionarios y se pagaran coimas cuando los impuestos eran muy elevados: eso ha sucedido siempre y en todas partes. Ahora, se preferirá no dar mil o dos mil dólares para pasar el contrabando, sino pagarlos al Estado y tener una situación regular en todos los aspectos.

Otra fuente de inmoralidad fueron las liberaciones indebidas, también tentadoras cuando se podía ahorrar mucho, pero que ahora o disminuirán mucho o hasta desaparecerán con ellas, las justas críticas contra tales medidas discriminatorias.

No hay duda, por tanto, de que tanto la economía nacional - sobre todo a través de un más racional gasto de divisas- y el fisco habrán de salir beneficiados: se pagarán impuestos menores por unidad, pero, en conjunto, se recaudará mucho más porque el eludir los impuestos ya no será tan corriente ni tan tentador como hasta el presente.

Hay otro aspecto que no puede dejar de tomarse en cuenta.

Es probable que el mercado interno para los vehículos sea ampliado. No creemos que, siquiera de momento, en mucho, pero sí en algo. Eso dará cada día mayor base para que se instalen plantas de ensamblaje en nuestro país, con la consiguiente apertura de fuentes de trabajo y de tecnificación para nuestros obreros.

Sobre todo, se racionalizará el uso de vehículos, eliminando lo que ahora es tan corriente, tanto en los de uso público como privado: que se gasten absurdas sumas en mantenimiento y repuestos de vehículos anticuados que llegan frecuentemente a ser peligrosos.

### Hacia una crisis, con la venda en los ojos

# El precio del petróleo no es el culpable de todo

Por WALTER WANNENBACHER

(Del Deutsche Zeitung)

Desde el alza de las materias primas en 1973 está claro que el número de claudicantes en la economía mundial ha aumentado en nueve de los catorce países industrializados que hasta ahora marcaban la tónica para el clima de la coyuntura internacional. Las tres cuartas partes de las mercancías exportadas en el mundo eran compradas por esos catorce países, los cuales dominaban los mercados. Y de su riqueza ponían a disposición de los países en desarrollo capital y progreso técnico.

En su delirio inflacionista, empero, los países industrializados vivían muy por encima de sus posibilidades. Tanto es así que últimamente apenas si pagaban dos tercios de sus importaciones con los ingresos obtenidos con sus exportaciones o servicios. O sea, que tenían que echar mano de las reservas monetarias, de créditos o, como en el caso de Estados Unidos, de fondos encomendados.

Huelga decir que esto no puede continuar a la larga y que, por ende, los nueve países deficitarios tendrán que reducir sus importaciones y aumentar las exportaciones.

Por contra, los países excedentarios además de los productores de petróleo y algunas zonas con materias primas, son éstos la República Federal de Alemania y con cierta distancia, Benelux, Suecia y Suiza - podrán aumentar sus compras exteriores. Pero las mercancías que necesitan adicionalmente no son las mismas que aquellas a las que pueden renunciar los países deficitarios. Las industrias automovilísticas de Inglaterra, Francia o Italia, por ejemplo, no pueden reemplazar la falta de clientes norteamericanos por alemanes.

El cambio iniciado de una estructura de la economía mundial que fue creciendo a lo largo de un cuarto de siglo origina fricciones. A lo que sí pueden renunciar los países deficitarios es a bienes de consumo durables, lo que permite contar con un exceso de demanda en el mundo. En cambio, los medios de producción, que los "nuevos ricos" entre los países excedentarios pueden pagar ahora comodamente, estarán más solicitados.

La expresión "crisis económica internacional" no cuadra a este cambio estructural. Las crisis de dimensión mundial como en 1873, 1900 y 1929 discurrieron dramáticamente. Esta vez asistimos a un proceso latente cuyas acechanzas resultan del hecho de que los países claudicantes rehuyen el drama de una terapia que extirpe el mal de raíz. Incapaces de liberarse de la embriaguez de inflación, los ricos países industrializados pierden pronto la capacidad de formar capital disponible en la medida que hasta ahora.

Amplias regiones de la Tierra caen en aprieto porque la corriente de capital procedente de los países ricos se agota, de seca, sin poder ser reemplazada por la propia formación de capital líquido en vista de su propia inflación.

De esta manera, se frena el crecimiento del nivel de vida en todas partes donde no existen ni petróleo ni excedentes de materias primas encarecidas. Desde que los países productores de petroleo son insoportablemente ricos, otros tienen que ser insoportablemente pobres.

La clave para salvar la situación reside en los grandes consumidores de petróleo, los países industrializados, los cuales tendrían que lograr la solidaridad y la fuerza de voluntad para reducir su consumo de petróleo en tanto en cuanto sea necesario para hacer volver el precio al antiguo nivel.

Apartándose radicalmente de la dilución del dinero podría darse automáticamente tal retroceso de consumo. Pero con el reflujo de los petrodólares a los países consumidores deficitarios acontece exactamente lo contrario y el efecto inflacionista así conseguido viene agudizado aún más mediante los créditos que posibilitan a los deudores seguir viviendo por encima de sus posibilidades.

Quien contempla desde el ángulo de visión de hoy la gran crisis de 1929/33 se sorprende de la ceguera de los hombres de aquel tiempo . Pues, bien, es probable que futuros observadores hallen incomprensible un día, que hoy se siga creyendo, pese a que la enfermedad de Inglaterra e Italia debía servir de escarmiento, que se puede ir hurtando las dificultades de nuestro tiempo como una venda en los ojos.

Sin razón se suele hacer a la crisis del petróleo responsable de la grave situación que atraviesa la economía internacional, siendo así que en su caso se trata de fenómenos secundarios. Sin la dilución del dinero practicada sin escrúpulos por los grandes consumidores de petróleo, la demanda de éste no habría alcanzado las exhorbitantes dimensiones que fundamenta el poder actual de los países productores de crudo. Los fundamentales desequilibrios de las balanzas de pagos, que destrozan a la economía internacional, tienen sus raíces en la inflación.

Precisamente las dos enfermedades clásicas de Italia y Gran Bretaña permiten la verificación de las previsiones teóricas con exactitud, tal como posibilita el experimento en las ciencias naturales.

Sabemos que

* la curva de carestía sigue a la surva de la expansión monetaria, circunstancia en la que a mayor carestía, mayor crecimiento monetario y a la inversa (espiral de aceleración I):

* la curva de la expansión monetaria guarda relación con la curva del volumen de crédito (espiral de aceleración 2);

* La expansión crediticia acelerada hace deficitaria a la balanza de pagos, mientras que la expansión del crédito retardada activa ésta.

* la expansión crediticia y monetaria no garantiza en modo alguno el pleno empleo. Inglaterra e Italia tienen relativamente más desempleados que la República Federal de Alemania, cuya expansión monetaria fué mínima en los últimos doce meses.

Todos estos nexos causales son harto conocidos por experiencia en los países en vías de desarrollo con fuerte inflación. Pero hasta ahora no se había apreciado que valen igualmente para países altamente desarrollados. Y dado que el clima económico internacional depende esencialmente del comportamiento de los países industrializados, la supresión de los alarmantes desequilibrios sólo puede esperarse del cese de la expansión monetaria.

Esto comporta, por otro lado, un rápido incremento del paro (como enseña últimamente la experiencia alemana), mientras que con la persistente expansión monetaria el desempleo es más lento aunque no menos doloroso.

El precio que cuesta el saneamiento se distingue del precio que exige la acelerada inflación sólo en la fecha de vencimiento. Pero los gobiernos no quieren pagar rápidamente, para salir también rápidamente de las dificultades: quieren ir aplazando el mayor tiempo posible lo desagradable con intereses compuestos. También el gobierno de Bonn, asustado por su precio al contado, apuntó a una variante dilatoria con la resolución del Banco Federal del 24 de octubre, sin pensar que la recaida en la expansión de la circulación fiduciaria pone en movimiento una espiral que desencadenó en 1968 en Italia y, un año después, en Inglaterra las conocidas enfermedades.

Esta reincidencia viene a quitar a los países industrializados de Europa el acicate para imitar el experimento alemán, desapareciendo sobre todo la presión de la competencia del marco, relativamente menos licuado antes, sobre el dólar. Si hace unas semanas los norteamericanos tenían que temer que la consecuente política restrictiva de los alemanes atrajese los petrodólares de Nueva York a Francfort, ahora les tranquiliza el cambio de rumbo de la Bundesbank.

Actualmente, el marco con una tasa de crecimiento de la masa monetaria de un ocho por ciento (luego de un 2.5 por ciento a comienzos de año) está más diluido que el dólar (entre 6 y 7 por ciento) Si desaparece la competencia del DM para el dólar, los petrodólares siguen llenando los huecos de la balanza de pagos norteamericana y ahorran a Washington una dura política restrictiva. Los dueños del petróleo tienen que temer por sus depósitos en dólares, pero si los colocan en otras monedas tienen que temblar más aún.

Así, pues, la política alemana favoreció la prolongación de la estafa no sólo con el crédito de dos mil millones de dólares a Italia, sino también exonerando al dólar por la vía de la re - inflación del D-Mark Por eso mismo no hay de momento perspectiva de eliminar radicalmente los desequilibrios de la economía mundial. Se combate retóricamente a la inflación, pero en realidad no se tiene el valor de separarse de ella.

Esta chapuza se puede realizar mientras alguién está dispuesto a prestar dinero a los países deficitarios hasta no más ver. En el sector privado esa predisposición es igual a cero. Y en cuento en el sector público (bancos centrales, Fondos Monetario Internacional) se vaya aproximando el punto muerto, los enfermos tendrán que suspender el pago de intereses y la amortización al extranjero.

Con estas declaraciones de insolvencia, que en principio se asemejan a la alemana de 1931 comenzará la fase seria de las dificultades económicas a nivel internacional. Créditos - así lo enseña la experiencia de 1924/31 - pueden superar en verdad pasajeramente dificultades de la balanza de pagos, pero no eliminarlas. Al contrario: bajo el velo del crédito acrecientan los déficits hasta que éste se rasga. Y entonces vienen las funestar reacciones en cadena.

(De Tribuna Alemana)

# Pago de aguinaldo a los beneméritos de la patria

Por: RAUL ANGEL SANCHEZ VARGAS

Al producirse el pago de Aguinaldos correspondientes a la gestión pasada, nuevamente - como en años anteriores se hizo costumbre - la Caja Nacional de Seguridad Social ha procedido a discriminar a BENEMERITOS DE LA PATRIA; empero, esta vez, aduciendo que habían recibido instrucciones expresas de la entidad denominada Cenaco, como si la omnipotencia de este ente burocrático y sus instituciones fueran la última e inapelable palabra. Asimismo se dijo que eran también instrucciones de la Contraloría General de la República.

Lo anterior muestra a las claras que las autoridades llamadas a controlar el manejo de fondos que emanan del Tesoro Central de la Nación, ignoran que la C.N.S.S. obtiene fondos propios en el campo de las aportaciones, especialmente del sector privado, para la cobertura de sus prestaciones entre las que se encuentran jubilacione rentas de vejez, etc., etc., los que nada tienen que ver con los provenientes del Estado; es decir, con aquellos que el Tesoro Nacional de la Nación traspasa en las cuentas de la Caja, por concepto de aportes de la administración pública, TANTO PATRONALES COMO LABORALES, asi como fondos para el pago de BONOS EMERGENTES DE LAS DEVALUACIONES DE AÑOS PASADOS.

Por otra parte, los tecnócratas que se ufanan de creer hacerlo bien, cuando precisamente están haciendo mal, ni siquiera se interiorizan de las disposiciones legales que favorecen a los Beneméritos de la Patria, entre ellas las referentes a aguinaldos; mucho menos se interesan en conocer algo de la hermenéutica de la Caja Nacional de Seguridad Social, a fin de diferenciar los recursos que administra, donde verían con toda claridad la diferencia existente. En este punto cabe aclarar que los jubilados de Seguridad Social, es decir, los ex - empleados de dicha entidad, perciben sus haberes jubilatorios, aguinaldos, etc., DE FONDOS DEBIDAMENTE PRESUPUESTADOS en la Institución, que nada tienen que ver con los líneas arriba señalados, o sea con los del TESORO DE LA NACION

De ahí que los personeros de Cenaco en la C.N.S.S. deberían interpretar las disposiciones legales con la equidad e idoneidad que la doctrina social aconseja.

Todo lo denunciado viene ocurriendo desde hace mucho tiempo; pues nos hemos ocupado de ello por estas mismas columnas. Se viene escamoteando a los Beneméritos de la Patria su legítimo derecho a la percepción de BONOS y AGUINALDOS como si sus haberes jubilatorios fuesen NIVELADOS CON LOS DEL SECTOR ACTIVO, olvidando que más bien son de hambre... So pretexto de precautelar los recursos del erario nacional, hay quienes se dan a la tarea de dañar al prójimo; tratando en vano de encontrar un asidero que justifique su proceder, apelan a sin fin de argumentos para oponerse a todo lo que legalmente favorece a los ex - combatientes.

Lo ideal y constructivo sería que aquellas autoridades que privan de un derecho a los jubilados, gestionen o presenten sus Buenos Oficios ante el Ministerio de Finanzas a fin de conseguir un traspaso de fondos del Tesoro Central a la Caja Nacional de Seguridad Social, por concepto de APORTES DEVENGADOS cuyo monto alcanza a una suma realmente astronómica.

Finalmente, creemos - y no puede ser de otra manera - que las autoridades respectivas han de rectificar, de una vez por todas, esta anómala situación que afecta a numeroso sector de jubilados Beneméritos de la Patria, especialmente a ex - empleados de la Caja Nacional de Seguridad Social, a quienes, ni siquiera se les reconocen sus años de servicios por intermedio de la Contraloría Generla de la República, aduciendo ésta que no fueron pagados con fondos fiscales (¡¡!!) de donde resulta una grave contraposición.

### Las torres del Kremlin-IX-

# La planta hidroeléctrica

Por ARTURO USLAR PIETRI

Nos llevaron a visitar la gran instalación de producción de electricidad, que es la más grande de las nueve que han levantado a lo largo del Volga. Es una de las mayores del mundo, con una capacidad de dos millones de kilovatios hora. El ingeniero que nos hace la explicación ante numerosos gráficos, nos advierte que la Unión construye en la actualidad tres plantas mucho mayores en Siberia.

La represa ocasiona un desnivel del 27 metros en el río. El muro de contención es una ancha colina artificial. Costó la construcción 850 millones de rublos y la electricidad se produce al mínimo costo de un kopek por kilovatio - hora.

La planta está totalmente automatizada y la manejan doce operarios de alta calificación. La enorme construcción despoblada recuerda un paisaje de Chirico.

Utilizan tambien la represa para irrigar 120 mil hectáreas de la estepa.

Para construirla, hubo que resolver muy difíciles problemas desde el de la navegación del rio, que quedaba cortada, hasta la del movimiento estacional de los peces a lo larco de la corriente de agua.

Para los barcos, hubo que rediseñar toda la flota fluvial y crear un sistema de esclusas para asegurar el paso. Para los peces hubo que idear un elevador de agua, que es una esclusa, que permite a los esturiones cargados de rico caviar, remontar el río para cumplir su ciclo vital. En una demostración del mecanismo, vemos subir esturiones y otros peces de diversos tamaños con la columna de agua que los lleva hasta el nivel superior.

Este es el tipo de realización que el sistema político logra y exhibe con legítimo orgullo. Una severa planificación de toda la economía, una distribución rígida de recursos y una movilización completa de medios humanos, permite hacer estas obras. La decisión viene de arriba y se cumple sin discusión.

El contraste de la economía soviética reaparece entre esta formidable planta de energía y la principal tienda por departamentos de Volgogrado. Hay pocas cosas en los tres pisos de los almacenes. Telas y ropas de vieja moda y baja calidad. Hay poca variedad de productos. El sector de cosméticos no puede compararse con el de ninguna tienda occidental, ni el de textiles. Los útiles de cocina son anticuados. Los artefactos eléctricos son pocos y de diseño poco moderno. Lámparas de pantallas plástica, ventiladores, lavadoras de rodillo, televisores y algunas motonetas.

Pareciera que entre la instalación hidro - eléctrica y el surtido de esta gran tienda, faltaran muchos eslabones necesarios para una actividad productiva y equilibrada.

LA HORA DE LOS BRINDIS

Quien no ha visto a los rusos en el banquete, no los conoce. Ponen la mesa cubierta de fuentes con toda clase de alimentos: ensaladas, carnes, pescados, huevos rellenos, tomates enteros, como un desparramado bodegón de vituallas. Entre ellas están los platos, la cristalería y los cubiertos y numerosas botellas de vodka, vino de Crimea y brandy de Armenia. Al tomar asiento, el simposiarca hace llenar las copas de vodka y se pone de pie para proponer un brindis. Todos los comensales deben acompañarlo vaciando sus copas de un trago. El seco, astringente y ardoroso licor de trigo pasa como una ráfaga de fuego por la garganta.

Debe ser una sobrevivencia del viejo simposio antiguo venido de griegos y bizantinos. Como en aquel, se habla, se canta, se oye música y se permanece durante horas y horas a la mesa en un interminable y animado, comer, hablar y beber.

Los brindis se suceden sin tregua y con ellos sube la alegría. La efusividad rusa se da rienda suelta. Sonríen, gesticulan, cuentan y cantan. Si hay un poeta, recita; si hay un viajero, dice sus recuerdos; si hay un gracioso, dice su gracejada. Cada intervención es recibida con aplausos y acompañada con la rápida libación del vodka.

Al cabo de un rato, no hay sino risas y alegría en torno a la mesa. Entre tanto, comen abundantemente sirviéndose de las fuentes sin orden ni concierto.Carnes, pescados y ensaladas en repetidas y generosas porciones. Cuando uno cree que ya ha pasado el tiempo y que ha terminado la comida, aparecen los criados y retiran las fuentes. Viene entonces el turno de los platos calientes servidos en orden: sopas espesas, carnes o aves guisadas, legumbres y nuevos brindis y palabras.

Al cabo de tres o cuatro horas, puede concluir un rápido banquete. Si predominan las gentes orientales, puede prolongarse por cinco y más.

Es una manera de plena y larga convivencia espontánea que poco tiene que ver con la ceremoniosa y breve mesa de los países occidentales. Es el tiempo verdadero de compartir el pan y la sal, sin olvidar el vino y de abrirse los corazones. Se habla entonces de amistad, de afectos, de los más sentimentales impulsos del amor y de la piedad. A la hora de despedirse, abundan los besos, aún entre los hombres y los cálidos apretones emocionados. Se ha entrado en otra relación que debe ser distinta y duradera. El banquete ruso es como la emocional iniciación de un rito antiguo - (ALA).

# Villa Armonía y sus problemas geológicos

Por el Ing. OSCAR BUSTILLOS CAMPOS

Villa Armonía, dentro de los últimos años, ha llamado la atención de propios y extraños, por sus frecuentes fenómenos geológicos conocidos como "deslizamientos", los mismos que han ocasionado pérdidas materiales a mucha gente y que en la actualidad están afectando peligrosamente zonas adyacentes.

Dentro de una visualización más detallada y profunda, se puede indicar que Villa Armonía ha sido objeto de varios estudios que han coincidido en señalar que esta Villa es una de las zonas más complejas de nuestra ciudad en cuanto a su constitución y configuración geológica, pues está afectada por una infinidad de deslizamientos tanto antiguos como recientes y que están localizados en la parte central y en lo que corresponde a los flancos de los ríos Orkojahuira, Huayllas y Armonía.

El presente artículo tiene el objeto de dar o tratar de dar en parte, soluciones al problema conocido y mediante los cuales se tiendan a estabilizar los sectores afectados y a mantener la estabilidad de los sectores relativamente estables.

**Consideraciones geológicas.-** Villa Armonía en su perfil O-E; desde el río Orkojahuira hasta su límite con Villa Litoral, estratigráficamente está formada por sedimentos arcillosos pertenecientes a la formación La Paz en la base, gravas de la formación Miraflores en el medio y por una costra de torrente de barro en la parte superior.

A continuación, se da una descripción ligera de cada una de estas unidades geológicas.

**Formación La Paz.-** Estos sedimentos predominantemente arcillosos, se encuentran aflorando en la parte baja del río Orkojahuira y en algunos tramos de los ríos Huayllas y Armonía y forman el basamento local sobre el cual suprayacen tanto las gravas de la formación Miraflores, como el torrente de barro.

**Formación Miraflores.-** Las gravas Miraflores afloran en ambos flancos del río Orkojahuira, pero en el sector que corresponde al límite de Villa Armonía, afloran con constantes interrupciones por haber sido arrasadas por el torrente de barro y por deslizamientos recientes.

**Torrente de Barro.-** Desde el punto de vista geológico y de inestabilidad de suelos, los materiales heterogéneos pertenecientes al torrente de barro son los que revisten mayor interés, puesto que son los sedimentos en los cuales se han producido los fenómenos geológicos y en los cuales lastimosamente están asentadas la mayoría de las viviendas que conforman Villa Armonía.

El torrente de barro, sin duda, ha tenido su origen en las cercanías de Pampajsi; el material, con alto grado de saturación por aguas provenientes de la Cordillera, se desprendió y fluyó ladera abajo; a su paso, arrasó e incluyó como componente suyo, sedimentos que se encontraban en cotas más bajas y formó una mezcla heterogénea de arcilla, arena y grava. En sus más largos alcances, el torrente llegó a depositarse en el valle del río Orkojahuira, el que, a través de varios años, fue erosionando y eliminando el material depositado, a consecuencia del cual dejó taludes demasiado abruptos y susceptibles a posteriores movimientos y deslizamientos.

Una vez solidificado el material, la topografía del terreno pendiente arriba, fue irregular y discontinua. Asimismo, los componentes litológicos de la masa adquirieron un aspecto poco o nada consistente y de fácil disgregación en presencia de aguas, ya sean superficiales o subterráneas.

A la costra sólida y de litología heterogénea, se la conoce con el nombre de "torrente de barro", cuyos materiales, por sus propiedades físico-mecánicas, constituyen suelos generalmente no aptos para fundación de obras civiles.

**Deslizamientos.-** Esta clase de fenómenos geológicos se presentan en los taludes y son movimientos de una masa de tierra hacia abajo y hacia afuera por efecto de la gravedad.

Es así que, en Villa Armonía, la serie de deslizamientos, tanto antiguos como recientes, están localizados y distribuidos a lo largo de las laderas de los ríos Orkojahuira, Armonía y Huayllas y en otras quebradas secundarias que drenan el sector. Generalmente los deslizamientos son alargados y sus escarpes guardan cierto paralelismo con el curso de los ríos.

Entre los diversos factores que intervienen en el origen de los deslizamientos o reactivamientos de deslizamientos antiguos están:

1.- Taludes demasiado empinados. 2.- Suelos formados por materiales incoherentes y altamente permeables que en el caso de que se trata, corresponden al torrente de barro. 3.- Sobresaturación de los mismos por presencia de aguas subterráneas y pluviales. 4.- Socavamiento del pie de los taludes por la acción erosiva de los ríos.

Fuera de los anteriores factores, el hombre coadyuva a la inestabilidad del terreno y es así que efectúa el descalce o corte del pie de los taludes, provocando agrietamientos y hundimientos en los mismos; también procede al aumento de peso por construcciones en lugares críticos de los deslizamientos o taludes y como factor principal ayuda a la sobresaturación y lubricación de los materiales y planos de rotura de deslizamientos por aguas servidas y de otra índole.

**Estabilidad geológica de Villa Armonía.-** De acuerdo a observaciones geológicas de campo, topografía, materiales constituyentes de los suelos, presencia de deslizamientos, agrietamientos, etc. Villa Armonía se puede clasificar en dos zonas bien definidas y que corresponderían a: 1).- Zonas semiestables y 2.)- Zonas inestables.

Las zonas semiestables comprenderían los sectores con topografía regular y cuyos suelos son susceptibles a asentamientos diferenciales.

Las zonas inestables corresponderían a los sectores afectados por deslizamientos y reactivamientos, así como a todos los taludes empinados y adyacentes a los diferentes ríos y quebradas que drenan Villa Armonía.

**Conclusiones.-** Dentro de este capítulo, se debe señalar una vez más, que gran parte de Villa Armonía está afectada por fenómenos de remoción de masas, especialmente los sectores colindantes a las riberas de los ríos Orkojahuira, Armonía y Huayllas, así como la zona central que abarca desde el deslizamiento que afectó al sector minero en marzo de 1974, hasta el último deslizamiento acaecido en diciembre en la parte superior de la avenida Mejillones y que dejó una quincena de casas destruidas.

En síntesis, y como conclusión final, se puede indicar que todos los deslizamientos o reactivamientos que han afectado Villa Armonía, se deben a varios factores que directa o indirectamente han actuado o se han complementado para producir los fenómenos y entre ellos se puede señalar: 1.- taludes abruptos. 2.- Suelos incoherentes y altamente permeables. 3.- Sobresaturación de los suelos por aguas subterráneas pluviales y/o servidas. 4.- Socavamiento o corte del pie de los taludes, provocando inestabilidad de los mismos. 5.- Sobrecarga por peso de obras civiles en la cabeza de los deslizamientos o taludes.

**Recomendaciones.-** Este acápite es el de mayor importancia en cuanto a trabajos que se tienen que encarar en la zona, con el fin de estabilizar los sectores afectados por deslizamientos y con objeto de mantener la estabilidad de otros.

De acuerdo a tiempo y costos, los trabajos pueden dividirse en inmediatos y mediatos.

**Inmediatos.-** Como el agua ya sea superficial, subterránea o servida es el agente principal para los desastres ocurridos en Villa Armonía, será necesario efectuar los siguientes trabajos: 1.- Impermeabilización, si es posible, de todas las calles y patios que componen la Villa, especialmente los que están en los alrededores de la Iglesia y Mercado zonal, con objeto de evitar al máximo infiltraciones de aguas tanto pluviales como servidas. Las calles tendrán cunetas de desague laterales aprovechando la pendiente topográfica del terreno y sus descargas serán a sectores favorables. 2.- Eliminación completa de letrinas o pozos ciegos que actualmente existen en infinidad de viviendas, con objeto de evitar infiltración de aguas a niveles más bajos y formar por erosión sifonamientos y cárcavas en subsuelo. Asimismo, se anularán jardines y sembradíos en viviendas y lotes sin construcción, con el fin de evitar riesgos artificiales. 3.- Las cañerías de agua potable serán visibles, así como el alcantarillado en lo o posible será sub superficial con objeto de localizar y reparar cualquier desperfecto 4.- Evacuación de aguas subterráneas mediante cunetas impermeabilizadas, desde las vertientes hasta los lugares de descarga adecuados. 5.- Forestación de acuerdo a especies adecuadas de los flancos de los ríos Armonía y Huayllas. 6.- Corrección y peinado de taludes en varios sectores de la Villa. 7.- No se debe permitir construcción de nuevas viviendas ni la ampliación de otras en zonas que son "inestables".

**Mediatas.-** Son trabajos que para su ejecución tiene que ser a nivel gubernamental, por la envergadura en cuanto a costos, pues será necesario recurrir a préstamos internacionales; entre los principales se tendrían: 1).- Embovedado del río Orkojahuira desde el puente que separa Miraflores de Villa Armonía, hasta las cercanías del segundo puente a Obrajes. Encima del entubado, se efectuaría el relleno de por lo menos 20 mtrs. de espesor y de esta manera se obtendrían cuñas en el pie de los deslizamientos, que estabilizarían los mismos. El terraplén que quede sobre el embovedado sería destinado a áreas de esparcimiento y también vehicular. 2).- Canalización de los ríos Armonía y Huayllas con objeto de elevar sus niveles de base local y que eviten un mayor socavamiento en los taludes.

Con todas las sugerencias, se cree haber dado en parte soluciones al problema planteado en una de las Villas más populares de la ciudad de La Paz.

## Cartas a PRESENCIA

### Sugerencia de un ex-combatiente

Sr. Director:

Saludo a Ud. muy respetuosamente y me permito suplicarle tenga la bondad de disponer que la pte. pueda tener cabida en la sección respectiva de "Presencia".

Soy inválido de la Guerra del Chaco y el día Viernes 10 del Pte, para cumplir con unas tramitaciones tuve que apersonarme a la oficina de REVISION DE EXPEDIENTES que está ubicada en el tercer Piso del Ministerio de Finanzas donde felizmente, fui muy bien atendido y por personal con mucha sensibilidad social. Por mis necesidades tuve que subir y bajar las gradas unas dos veces, no obstante mi desventaja física ya que camino con bastón por estar lisiado de la pierna izquierda. Cuando concluí con todo a Hs 3 p.m. exactamente me retiraba justo en ese momento, apareció el ascensor y cuando se disponía a descender y me introduje en el mismo; para mi desgracia, lamentablemente el ascensorista me anunció que no había servicio de bajada, le expliqué mi caso, mi cansancio y las desventajas de mi lesión y él me respondió que no podía servirme porque lo multarían. Atendiendo esa razón no me quedó más remedio que bajar las gradas nuevamente a pie, para evitar que se multe a un modesto empleado.

Sr. Director: sería muy conveniente y bien visto por la opinión pública, si en casos similares a mi Via Crucis se hicieran excepciones, más si se trata de un defensor de la patria o lisiado de Guerra que debe merecer consideraciones. Vale dejar aclarado que en los países vecinos sin alejarnos mucho, los lisiados son atendidos preferencialmente en consideración a su desventaja física, en oficinas, espectáculos etc. se les evita hacer colas, esto me consta porque he tenido oportunidad de radicar fuera de la patria por un buen tiempo, por lo que espero que estos pequeños errores sean enmendados.

Agradeciendo a Ud. anticipadamente por este favor, aprovecho para reiterarle mis más distinguidas consideraciones.

Atentamente.

ARMANDO MARQUEZ CHAMBILLA

Carnet de I. 341900

# China, un milenario país joven

Por ALBERTO BAEZA FLORES

..CANTON.- En uno de sus admirables poemas de "Hojas de Hierba", el poeta de la democracia, Walt Whitman, saluda, en "Procesión en Broadway", el mundo del Oriente del planeta Tierra. Escribe Whitman, con su lírico entusiasmo jubiloso: "Viene hoy nuestro Antípoda... Viene la Originadora/ El nido de las lenguas, la que nos ha legado poemas, la raza prístina,/ Florida de sangre, pensativa, extática en sus meditaciones,/ ardiente en su pasión. ...Con el rostro tostado por el sol, el alma intensa y ojos resplandecientes,/ Viene la raza de Brahama".

Whitman ve, en ese orbe de Asia, al que imagina caminando por Broadway, la noche-aurora, "rica en prodigios y mitos inescrutables". Ve, en el Asia, "los misterios recónditos, las viejas y desconocidas colmenas". Y afirma: "La geografía, el mundo, están en ella". Escribe, el poeta del humano entusiasmo: "...Han llegado de todos los puntos, del Altai,/ Del Tibet, de los cuatro ríos que serpentean en la China". Y llama al mundo asiático con todas las voces de su fervor fraterno y de su respeto hacia las culturas milenarias: "...el Asia venerable, la madre universal".

Ahora volamos, sobre la China inmensa y milenaria, y abajo están las aldeas y los campos, los ríos y las poblaciones, las ciudades y las montañas, las llanuras y el trabajo humano.

La nave voladora es grande y confortable. Parece uno de los más recientes modelos de aviones ingleses para transportar pasajeros. Vamos en un vuelo directo desde Pekín a Cantón. Volamos sobre campos de nubes, sobre paisajes de sueños.

Las aeromozas lucen pantalones azules, como todas las muchachas del joven país milenario. Visten blusas blancas, como los millones y millones de otras muchachas de China, en este país de ochocientos millones.

Las azafatas de la China continental llevan ropas casi idénticas a las muchachas que atienden a los viajeros en los hoteles, iguales a las de las muchachas que he visto en las calles de Cantón, Shangai y Pekín. Los vestidos de las guías del turismo -pantalón azul oscuro y blusa blanca o celeste- son también iguales a la vestimenta que llevan las que atienden a los viajeros aéreos. Alguien diría que es el uniforme de un pueblo que se acerca a los mil millones de personas, el más extenso y numeroso de la Tierra. Pero todas parecen diferentes. Unas llevan trenzas recogidas y otras no, y cada cual ha vivido su vida y su esperanza y cada cual es parte de ese milenario y joven colmenar humano que se llama China. Hay algo de palomas humanas en estas muchachas que ofrecen cigarrillos chinos, fabricados en Shangai, cónfites, manzanas y esas toallas húmedas, como en los vuelos sobre el Atlántico, el Pacífico, los Estados Unidos de la América del Norte o "la otra parte del mundo".

Allá abajo está la China milenaria con su cuerpo verdeazul, con sus tierras color naranja, rojo, rosado. La tierra inmensa parece arañada por unas manos duras y colosales que abrieron surcos, canales, carreteras. Pero no son dos manos de gigante, sino millones de manos del pueblo que, trabajando juntas, han cumplido una tarea inmensa. China se industrializa, pero ahí está la tierra para decirnos que el cuerpo de China es agrario y su Revolución triunfó porque nunca dejó de recordar esa realidad.

Los montes adquieren una coloración azulmorada. Son las espaldas poderosas y misteriosas de este cuerpo. Los ríos corren como serpientes de sueños. Alguien me dijo en Shangai: "China es un país de ríos". Y no es posible olvidarlo.

El sol está ahora sobre las montañas. Les da, de pronto, un color de jade oscuro. Vuelvo a ver las tierras ásperas y amarillas de Cantón, los risueños valles. El río Perla, inmenso, surge con sus islotes de grandes brazos. Ahora el río de pulmones poderosos parece quieto bajo el sol. Pero están las aldeas, las comunas campesinas, con sus paños verdes de variadas tonalidades. Descendemos. Están los puentes soleados y se diría que un Walt Whitman nos espera - (ALA).

# Religiosos expresan deseo de que se reparen daños

ORURO, 20 (PRESENCIA).- Sacerdotes y religiosos de Oruro han manifestado que los recientes sucesos ocurridos en los centros mineros del Norte de Potosí y de la población civil de Llallagua, "una vez más envuelven en preocupación a la familia boliviana". En una declaración expedida con este motivo, hacen votos para que se haga el esfuerzo necesario, "para llegar a un diálogo fructífero", que se reparen los daños materiales y se dé vigencia a las libertades humanas.

El documento, expedido el pasado sábado 17, señala:

REFLEXION

"Los miembros de la Iglesia de Oruro (sacerdotes y religiosos), que firmamos el presente documento, constatados que los hechos denunciados por la prensa y la radio, en escala nacional, de lo sucedido en los centros mineros de Siglo XX, Catavi y la población civil de Llallagua, una vez más envuelven en preocupación a la familia boliviana.

Las medidas de presión y coercitivas, ejercidas en dichas poblaciones, tanto con el silenciamiento de las radioemisoras, como la detención de trabajadores, vecinos y religiosos, demuestran tangiblemente, que se ignoran principios proclamados en forma oficial, en sentido de que en el país existe plena vigencia de todos los derechos y garantías, acordadas por las leyes fundamentales que rigen nuestra convivencia.

Nuestra visión de los hechos denunciados, antes que nada, son una invitación a la serena y honesta reflexión, de que: ninguna actitud violenta ejercida por alguna de las partes en conflicto, puede conducir a un franco y auténtico diálogo, a un entendimiento mutuo dentro el respeto, sino más bien podrán precipitar, como lo es de hecho (Ej. la huelga en las minas) a una defensa de sus derechos conculcados, sin medir las consecuencias y perjuicios que podrían acarrear para toda la nación".

ADVERTENCIA

El documento de los sacerdotes y religiosos orurenos prosigue: "En relación a esta realidad, que no puede ser desmentida, nos remitimos a lo expresado por los Obispos de Bolivia, en su visita al Señor Presidente de la República, luego de las medidas asumidas en Noviembre del pasado año, con lo que advertían la posible sucesión de acontecimientos nada positivos para la familia boliviana (Publicación de "Presencia" 4-XII-74);

"Los prelados recalcaron que la Iglesia, como cuerpo colegiado, tiene la misión de difundir y defender la fe, pero que además, es también custodia de la ética personal y colectiva que garantiza la moral y las buenas costumbres del pueblo, al que la Iglesia debe servir".

"Expresaron también el temor de que, bajo esa legislación, tal vez demasiada dura para las presentes circunstancias del país, puedan producirse atropellos a la libertad de conciencia, una de las libertades fundamentales de la persona humana, o convertirse en un medio que atente contra otra libertad: la de elegir el propio trabajo".

REPARACION Y LIBERTAD

El documento prosigue: "Por tanto, unimos nuestra voz a la de la jerarquía, así como otras instituciones de la Iglesia, en demanda de que todo lo dañado, sea reparado, en especial la vigencia de las plenas libertades y garantías que devuelvan a los trabajadores y la población confianza en un futuro mejor, más justo y más fraterno, afianzado en el ejercicio de las estructuras de participación, remarcados por los señores Obispos al Presidente de la Nación:

"Las medidas que atentan contra la libertad de asociación o aquellas que comprometan injusta represión, pueden contribuir, y de hecho contribuyen, a provocar situaciones de intimidación y desasosiego contraproducentes para el ejercicio legítimo de la libre acción sindical que ampara a la clase obrera".

En este año de reconciliación, pedimos que todos hagan el esfuerzo necesario, para llegar a un diálogo fructífero, para traer de esa manera la paz que, como dijo el Santo Padre, "es posible".

Firman el documento los sacerdotes: Bernardino Santandreu, Jorge Sicart, Javier Velasco, Tomás Chávez, Juan Carrasco, Luis Jolecoeur, Emery Molina, Germán Valda, Leonardo Claure, Luis Sainz, Gerardo Leclerc, Ruben Chávez, Alfonso Martínez, Erasmo Flores, Felipe Mc Kenna; religiosos: Genaro Mercado, Buenaventura Pérez, Juan Echeverry, Bernarda Schauert, María Concepción Echeverría, María Font, Teresa Sola, Teresa Gonzáles, Juana Soliz, Carolina Ortega, Teresa Ribera, Jacinta Delgadillo y Gaby Flores.

# Primera Dama hizo posible libertad de 14 reclusos

-COCHABAMBA, 20 (PRESENCIA).- Catorce reclusos del penal de San Sebastián fueron liberados por la Primera Dama de la Nación, Yolanda Prada de Banzer, quien para buscar la libertad de los mismos, canceló la suma de cincuenta y cinco mil trescientos pesos bolivianos, por concepto de fianza, costas y asistencia familiar.

La contribución para la liberación de los reclusos se cumplió en ocasión de recordarse la festividad de San Sebastián.

Los presos abandonaron el recinto carcelario al término de los actos cumplidos en el penal, con asistencia de autoridades locales, directora de CODEME, Secretario de la Junta Nacional de Desarrollo y miembros del Tribunal Tutelar del menor.

La situación de cada uno de los presos fue estudiada en forma cuidadosa por el asesor jurídico de la Primera Dama, que recibió muestras de reconocimiento de parte de los beneficiados.

El recinto carcelario fue escenario de varios actos entre los que se destaca la celebración de una misa de campaña, número de música folclórica y entrega de cortes de tela.

El Gobernador de la Cárcel, My. José Surdán, y los reclusos, expresaron agradeciendo a la señora de Banzer.

# No se ha declarado emergenci en seno de las Fuerzas Armada

COCHABAMBA, 20 (PRESENCIA).- Las FF.AA. de la Nación no se hallan en estado de emergencia, según declaró el Jefe de Estado Mayor del Comando Conjunto, Gral. Raul Alvarez Peñaranda, a tiempo de referirse al develado golpe subversivo encabezado por el ex presidente Hernán Siles Zuazo, que fue detenido por organismos de seguridad en la sede de gobierno.

El Gral. Alvarez, que llegó para ministrar posesión al nuevo comandante de la VII División dijo que organismos de seguridad han controlado el brote subversivo, encabezado por el ex presidente Siles y financiado desde el exterior.

Advirtió que las FF.AA. estan llamadas a mantener el orden en cualquier momento, para garantizar la estabilidad política, social y económica del país. Por otra parte, el Gral. Alvarez aclaró que en ningún momento se ha movilizado a fuerzas regulares hacia los distritos mineros de Siglo XX y Catavi, para poner fin a la huelga. Calificó de ola de rumores, a las versiones que daban cuenta de una posible intervención armada en centros mineros, para hallar solución al conflicto que se mantiene.

Asimismo, el Jefe de Estado Mayor señaló que miembros de la institución armada no tienen mayores problemas en cuanto se refiere a su unida puede hablar de unid tica como en el MN existe unidad", añadi

Finalmente, e Alvarez, atendi querimientos de la p que las relaciones Iglesia Católica se inalterables y cor como han expresado Presidente de la Rep Ministro del Interior

# Obispo ve deterioradas relaciones del Estado y la Iglesia Católica

COCHABAMBA, 20 (PRESENCIA).- Las relaciones entre la Iglesia Católica y el Estado boliviano han sufrido deterioro, debido a los últimos acontecimientos suscitados en centros mineros, que culminaron con la clausura de cuatro emisoras, una de ellas perteneciente a la Curia boliviana, según apreciación hecha por el Obispo de Cochabamba, monseñor Armando Gutiérrez Granier.

Este prelado boliviano, en declaraciones a la prensa local, dijo que esta situación anormal debe ser superada entre personeros de gobierno y autoridades eclesiásticas "antes de ser profundizada". En tanto, el Presidente General Hugo Banzer Suárez, señaló en la sede de gobierno, que "las relaciones entre Estado e Iglesia se mantienen inalterables y no han sufrido deterioro alguno".

"Esto evidentemente ha producido malestar en la jerarquía eclesiástica", sostuvo, a tiempo de referirse a las medidas tomadas por el gobierno, hace tiempo, en Corocoro, La Paz y últimamente en Santa Cruz donde los agentes de seguridad allanaron instituciones religiosas. Monseñor Gutiérrez Granier llamó a ello "ingresos indebidos de agentes a residencias episcopales", agregando que frente a estos hechos, el Cardenal Clemente Maurer hizo una formal protesta al Presidente de la República.

A tiempo de indicar que existen informaciones contradictorias en torno a lo ocurrido en centros mineros, el Obispo de Cochabamba se abstuvo de emitir una opinión formal sobre el particular.

Finalmente, monseñor Armando Gutiérrez Granier, anunció que próximamente se reunirá el Consejo Permanente del Episcopado de Bolivia, para pronunciarse en torno a la detención de algunos padres oblatos y la clausura de la emisora "Pío XII".

ROPA INTERIOR
B.V.D.®
PIJAMAS

NUESTROS SEGUROS DE VIDA
UNION INSURANCE COMPANY S.A.
COMPAÑIA DE SEGUROS UNION S.
Amortización anticipada de capital por sor

Participa a sus asegurados el resultado del sorteo mens realizado en fecha 20 de Enero de 1975, ante Delegado d División de Fiscalización del Banco Central Sr. Oscar. Ferrufir en presencia del Notario de Fe Pública de Primera Clase Horacio Osinaga.

En el mismo salieron favorecidos los siguientes símbolos:

SERIE "A" $us. 1.000.- H - D - J
SERIE "B" $us. 500.- I - C - E
SERIE "C" $us. 300.- E - J - H
SERIE "D" $us. 200.- G - J - A

El sorteo fue efectuado en las oficinas de la Compañía, Land 221 esq. Plaza Franz Tamayo primer piso.

La Paz. 20 de Enero de 1975

# Transportistas cruceños importarán sus vehículos

SANTA CRUZ 20 (PRESENCIA) - Los transportistas cruceños han decidido realizar gestiones directas con las fábricas, para la adquisición de vehículos, principalmente automóviles, colectivos y camiones. Portavoces de la federación de transportistas, anunciaron que las conversaciones tienden a eliminar a los intermediarios.

Se aseguró que varios bancos han manifestado predisposición para conceder créditos o avalar las operaciones.

MOTORIZADOS

Sesenta vehículos, entre camionetas, automóviles y vagonetas, serán rematados en esta ciudad, luego de haberse establecido que fueron internados ilegalmente y no poseer pólizas ni documentos.

La Aduana local hizo saber que dichos motorizados, muchos último modelo, han sido decomisados en la redada que realizaron las Fuerzas Armadas el pasado mes. El público espera que los remates sean públicos.

## BANCO MINERO DE BOLIVIA

## AVISO DE REMATE

Con la debida autorización de la Subcontraloría General de la República, se señala el día 24 de Enero del presente año, a horas 15 y 30, para el verificativo de remate en subasta pública de las siguientes concesiones mineras: "HILDA" de 30 Has., "HUACA JIHUATA", de 3 Has., "VICTOR SEGUNDO", de 1 Ha., y "SAN BASILIO" de 100 Has., sobre vetas de estaño y otros minerales, ubicadas en el Cantón Yaco, de la Provincia Loayza de este Departamento, sobre la base de $b. 206.900.30, que corresponde a la rebaja de la segunda décima de ley.

Los interesados en dicho remate, pueden concurrir el día y hora señalados al Hall de la Contraloría General de la República, previo depósito de 5% de Ley.

Mayores informaciones en Asesoría Legal General de la Institución.

La Paz, Enero de 1975

## AVISO DE REMATE

Dr. JAIME CATACORA LINARES, Juez Noveno de Partido en lo Civil de la Capital etc.

HACE SABER: al público en general que en el juicio ejecutivo seguido por MARTHA BARRIOS contra DORA DE ALBA sobre cobro de pesos bolivianos se ha dispuesto el remate en subasta pública de la casa ubicada en la calle Nº 17.- Nº 536 del barrio de Obrajes de esta ciudad, de propiedad de la ejecutada sobre la base de su valor Catastral de $b. 33.144.- habiéndose señalado para este efecto el día 13 de Febrero de 1975 a horas 16 p.m.

Los interesados en dicho remate pueden concurrir el día y hora señalados a la Tribuna de Remates del Palacio de Justicia, previo empoce del 5% en Secretaría.

La Paz diecisiete de enero de 1975.

Por orden del Señor Juez 9º de Partido en lo Civil.

Jenny C. Villanueva Suárez
Secretaria del Juzgado 9º de Partido en lo Civil

## EMPRESA NACIONAL DE FERROCARRILES

Departamento SUP. PERSONAL Y BIENESTAR

La Paz, diciembre 6 de 1974

Sírvase citar Nº. SPB /339/ 3852

Señor
Carlos F. Tovar Baldivieso
Presente.-

Señor:

Tengo el agrado de acusar recibo de sus atentas notas CTB-1/1/413 y CTB-1/1/414 de 16 y 13 de noviembre pdo., respectivamente, junto a las cuales fueron tambien en mi poder las fotocopias de cinco documentos que contienen antecedentes sobre convenios para el pago del beneficio de Prima Anual en favor de los trabajadores ferroviarios, así como la interpretación de los conceptos Aguinaldo - Prima - Bono Patriótico.

Me cumple expresarle mi sincero agradecimiento por su valiosa cooperación, que la considero tanto más útil y oportuna cuanto mayor fue la urgencia de contar en el momento con los mencionados documentos para gestionar el pago de PRIMA ANUAL (sueldo 14).

Asimismo deseo manifestarle que he encontrado de mucho interés la interpretación que usted hace sobre los diferentes conceptos señalados en el primer párrafo de esta carta.

Reiterándole mi reconocimiento por su deferente atención, saludo a Ud. muy atentamente.

EMPRESA NACIONAL DE FERROCARRILES

Lic. Armando Rodriguez A.
Superintendente Personal y Bienestar

# AVISO DE CENSO DE BENEMERITOS Y EX-COMBATIENTES

***A petición de la Federación Nacional de Ex-Combatientes de la Guerra del Chaco, las labores de Censo en ésta Capital y demás distritos del país continuará hasta el 31 del presente mes de enero***

*La Paz, 20 de enero de 1975*

*Cnl. Jaime Mercado Pereira*
*Director Gral. Territorial del Ministerio de Defensa Nacional*

FANATRAM
y 12 proveedores bolivianos lanzaron el tractor
Nº 100
13 de Enero 1975
VOY

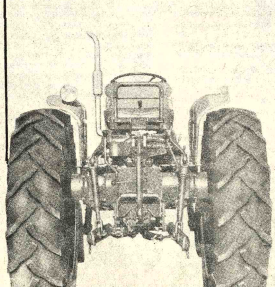

la industria nacional avanza sobre ruedas

FANATRAM
FABRICA NACIONAL DE TRACTORES Y MOTORES S.A.
BAJO LICENCIA DE FIAT CONCORD

# Organizaciones internacionales denuncian la situación de presos políticos en Irán

PARIS ENE 20 (DPS).- Varias organizaciones internacionales han reclamado ayer condiciones en que se encuentran los presos políticos en Irán exigiendo que otros organismos intervengan ante el gobierno de Teheran para que se ponga fin a la dramática situación en que se encuentran numerosos opositores al cha Mohamed Shahn Pahlevi.

"Amnesty International" reiteró ayer sus pedidos al monarca iranio para investigar la situación de los presos políticos, uniéndose así a las denuncias sobre el mismo tema recientemente formuladas por la "asociación de juristas democráticos" y la "asociación internacional de juristas Católicos".

Señalamientos particularmente graves sobre "sevicias con métodos sicológicos de interrogatorio" formuló la Amnesty Internacional".

Pocos días atrás los diarios parisinos publicaron además un informe elaborado por Ives Baudelot, abogado de la corte de apelaciones de la capital francesa, quien recientemente viajó a Irán intentando conocer e influir sobre la suerte de los detenidos políticos.

El profesional señaló en su informe que "me estrellé contra un muro de silencio" por parte de las autoridades iranias

**TERRORISMO. París 20 (AP).- Policías del aeropuerto parisiense de Orly, apuntan contra terroristas árabes que tomaron diez rehenes, entre ellos una niña, después de que trataron de lanzar una granada a un boeing 707 de la compañía de aviación israeli "El Al.". Descubiertos por policías civiles, se refugiaron en uno de los baños del primer piso delaeropuerto con los diez rehenes, intercambiando disparos con policías del destacamento de seguridad del aeropuerto francés. Posteriormente los terroristas pidieron un avión para su traslado a algún país árabe. Un avión de Air France transportó a los terroristas palestinos hasta Bagdad (Radiofoto AP).**

# Movimiento Sindical Argentino iniciará negociaciones para modificar salarios

BUENOS AIRES, 20 (AP).- El poderoso Movimiento Sindical Argentino, de preponderante gravitación en el gobierno de la Presidenta Isabel Peron, se prepara para emprender negociaciones colectivas para modificar los salarios y otras condiciones de trabajo.

Se espera que el Ministro de Trabajo, Ricardo Otero, anuncie quizás para el mes próximo la convocatoria de las "comisiones paritarias" obrero-patronales.

Tanto el gobierno como la Confederacion General del Trabajo (CGT), que cuenta con más de tres millones de adherentes, prometieron que este año se restablecerá plenamente el sistema de contratación colectiva de salarios. Habia sido suspendido varias veces en la última década por distintos gobiernos, que invocaron la difícil situación económica argentina.

El costo de la vida subió un 40 por ciento el pasado año, segun estadísticas oficiales, aunque voceros de la oposicion sostienen que el incremento reales considerablemente mayor. En 1974 hubo aumentos generales de sueldos de un 33 por ciento. Ese desequilibrio provoca creciente malestar en las filas obreras, que presionan a los dirigentes gremiales - casi todos pertenecientes al sector peronista moderado - para que utilicen la gravitación de la CGT a fin de lograr mejores condiciones.

"Iremos a la mesa del diálogo en busca de soluciones adecuadas y acordes con las posibilidades económicas del país", dijo recientemente Segundo Palma, Secretario General de la CGT pero su actitud moderada no parece ser compartida por otros líderes obreros. Dispuestos a librar con energía la "batalla salarial" que se avecina.

El equipo económico gubernamental, dirigido por el Ministro Alfredo Gómez Morales, no oculta su inquietud ante la posibilidad de que los aumentos pedidos por los sindicatos rebasen las posibilidades actuales del país.

Voceros del equipo económico han expresado pública preocupación por una supuesta reducción de la productividad laboral, a raíz del elevado ausentismo obrero. Sostienen que muchos trabajadores, sintiéndose protegidos ahora por el gobierno peronista y amparados por una reciente ley de contratos laborales muy favorable para los asalariados, faltan a sus ocupaciones con alarmante frecuencia. Hubo versiones de que el Ministerio de Economía podría sugerir la necesidad de incluir "cláusulas de productividad" como condición para otorgar futuros aumentos salariales, pero no fueron confirmadas.

Adalberto Wimer, Secretario de Prensa de la CGT sostuvo que no existe el supuesto ausentismo obrero. "Nadie ha presentado pruebas ni datos fehacientes. Se trata de una campaña inspirada por algunos patronos para frenar por anticipado los justos reclamos sindicales", sostuvo.

El diario "La Nación" sugiere hoy la posibilidad de que el gobierno, consciente de que las negociaciones colectivas de trabajo demandarán por lo menos tres meses, disponga próximamente un aumento general de emergencia para paliar el deterioro del poder adquisitivo de los salarios.

En caso de reunirse todas las comisiones paritarias por ramas y especialidades laborales, se estima que su número excederá el centenar.

Su funcionamiento puede presentar algunas dificultades. El ex Ministro de Economía, José Gelbard, había propugnado que funcionará en substitución de las mismas una única "gran paritaria nacional", formada por la CGT y la Confederación General Económica ('CGE), principal organización patronal.

Pero aunque esa tesis cuenta con decidido apoyo en algunos sectores del gobierno y en la CGE- de la cual Gelbard es dirigente - los líderes obreros se muestran francamente contrarios.

## Hoy en la historia

POR THE ASSOCIATED PRESS

Hoy es martes 21 de enero, vigésimo primer día de 1975. Faltan 344 para terminar el año.

**EN UN DIA COMO HOY:**

1522 - Parte de la Isla de las Perlas la expedición de los españoles Gil González Dávila y Andres Nino, exploradores de Nicaragua.

1527 - Muere a manos de indios centroamericanos el viajero español Juan de Grijalba, explorador de Yucatán.

1533 - Pedro de Heredia funda Cartagena, en la actual Colombia.

1606 - El parlamento inglés impone penas a los católicos.

1673 - El Gobernador Antonio Fernández de Córdoba consagra la nueva sede de Panamá, ciudad fundada casi siglo y medio antes.

1721 - Queda abolida en Rusia la dignidad de patriarca, erigiéndose el zar en jefe supremo de la religión.

1790 - La asamblea constituyente francesa, surgida de la revolución, proclama la igualdad de todos los ciudadanos ante la ley.

1792 - En Río de Janeiro, es ejecutado Joaquin da Silva Xavier, "tiradentes", jefe de una conspiración independentista.

1793 - Frente al palacio real de las tullerías, es guillotinado el rey francés Luis XVI

1919 - El parlamento irlandés, reunido en Dublín en su primera sesión, confirma el establecimiento de la república independiente.

1924 - Vladimir Lenín fallece en Moscú.

CUMPLE AÑOS HOY: La cantante y actriz española Lola Flores, 50

PENSAMIENTO DEL DIA: Quien da primero, da dos veces - proverbio castellano.


SERVICE

**MAQUINAS ELECTRONICAS DE CALCULAR REPARAMOS**

Unico service con técnicos altamente especializados y de gran experiencia en el exterior. Edif. San Antonio Local 16 F. Guachalla esq. Ecuador. Teléfono 42935 - Casilla 5227 La Paz, Bolivia.

**COMPRO CASA AL CONTADO**

Compro CASA DE UN DEPARTAMENTO pago al contado hasta Sbs. 400.000.-preferible Zonas de Sopocachi, San Pedro y Av. 20 de Octubre.Dar referencias a los Teléfonos 22449 y 40283 a cualquier hora y al teléfono 23858 solamente en las tardes.

**CHEQUES EXTRAVIADOS**

Comunicamos el extravío de los cheques N°. 09092 09863, 10981, 10588 girados por el Banco Central de Bolivia, los mismos que fueron anulados habiéndose emitido los respectivos duplicados

**EN SANTA CRUZ**

Se vende terreno en Equipetrol 530 Mts.2. Referencias, La Paz, 82364; Santa Cruz 2-6927.

**TELEFONOS DE FLOTA CONTINENTAL**

29061
41385
63856

Servicio especial de carga pesada y encomiendas, menajes y mudanzas a todo el territorio de la República. Av. Montes 675 y 321

SERVICE

**BOMBA DE AGUA COMPRO AL CONTADO**

Monofasico 220/110 volts
Media o tres cuartos de pulgada
PRESION: 10 kg/Cm. 2 o sea altura a elevar el agua: 100 metros.
TELEFONO 42935

**CASA EN VENTA**

*( DESOCUPADA)*

En el centro de la ciudad de Cochabamba con 1.560 mts2 y muchas habitaciones, apta para negocio.
Ref. Cervecería Taquiña S.A.
Casilla 494 - Tel. 4561 - 4469. - Cochabamba


## SALUDO DE LA CAJA FERROVIARIA DE SEGURO SOCIAL EN EL DIA DEL FERROVIARIO

En ocasión de celebrarse el Día del Ferroviario, fecha que coincide con el aniversario de la creación de la Caja de Seguro Social del ramo, el Directorio y Personal, saludan fraternalmente a los dignos integrantes de la familia ferroviaria, augurándoles permanentes logros en su sacrificado trabajo, así como felicidad y esperanza en el seno de sus respetables hogares.

A partir de esta fecha, la Caja Ferroviaria de Seguro Social tendrá la satisfacción de hacerse cargo de las prestaciones médicas, farmaceúticas y odontológicas de los trabajadores de la Empresa Nacional de Ferrocarriles, responsabilidad que nos compromete a redoblar esfuerzos para poder así brindar eficientes servicios a todos los trabajadores de ENFE y a sus beneficiarios.

En este sentido, Directorio, Personal Superior y Planta de Empleados de la Caja, dentro del importante cometido que desempeñan, reafirman sus mejores propósitos para el cumplimiento de los fines de la Seguridad Social, demandando la comprensión y el concurso de los trabajadores del riel para beneficio de todos los afiliados de la entidad.

La Paz, 21 de Enero de 1975

EL DIRECTORIO DE LA CAJA FERROVIARIA DE SEGURO SOCIAL.


# Atrévase!
# Ya apareció el fascículo Nº3

**Atrévase a ser pareja.**
**Atrévase a ser bella ser sana ser madre ser práctica ser en el mundo.**

**SER MUJER**

La Enciclopedia femenina más actualizada y completa. Agil. ¡A todo color! Y absolutamente indispensable para la mujer y el hombre modernos. En 75 lujosos fascículos de 32 páginas, todo lo que la mujer debe saber sobre sí misma y todo lo que el hombre debe saber de la mujer.

**Atrévase a SER MUJER**

**Fascículos semanales coleccionables.**

Distribuyen: DISMO LTDA. Comercial [illegible] MODERNA, Oruro - Cochabamba - Santa Cruz

Compre lo

**LLEGO!!**
**PESCADO DE MAR**
**CONGRIO-MERLUZA**
**Ventas por mayor**
**Figueroa 778 of. 21**
**POR MENOR**
**GALERIAS "YAL"**
**REIMEX LTDA.**
**Teléfono 20805**

**TECLE DE TRACCION CONTINUA**

**REMA**

PARA LEVANTAR CARGAS PESADAS EN: CONSTRUCCIONES, ASERRADEROS, MINERIA, MOVER MAQUINARIAS, ETC.

**Acabamos de recibir**

TECLES DE 1,5 Ton. con 20 ó 30 mts. de alambre de acero
TECLES DE 3 Ton. con 20 ó 30 mts. de alambre de acero

**HANSA Ltda.** La firma boliviana de su confianza con más de 65 años al servicio del país
DEPTO. TECNICO Telfs.42836 - 45219 - 23661
Sucursales: Cochabamba - Oruro - Potosí - Sucre - Tarija - Villazón

# Comité de Obras Públicas y Desarrollo de Tarija
# - CODETAR -

## PROPOSITOS

El Comité de Obras Públicas y Desarrollo de Tarija (CODETAR) en este comienzo de año renueva su invariable propósito de trabajo, honradez y decisión en favor del desarrollo económico - social de Tarija dentro del proceso de construcción iniciado en el plano nacional por el Gobierno del Presidente Gral. Hugo Banzer Suárez.

Consciente de su responsabilidad, CODETAR ha entrado con empuje en la etapa de las realizaciones, como se evidencia por el listado de obras y proyectos que se acompaña; y sigue planificando, cual es de su deber, en el complejo proceso del desarrollo económico - social.

1975 será el año del arranque industrial de Tarija, en que hagamos efectivas nuevas obras y servicios que satisfagan los anhelos de nuestro pueblo e impulsen vigorosamente el desarrollo de todo el Departamento.

Tarija, enero de 1975

Dr. Angel Baldivieso E.
Presidente de CODETAR

## Relación de obras y proyectos (en miles de $b.)

| Obra o Proyecto | Aporte CODETAR | Localización | Fécha inicio | Fecha Terminación |
|---|---|---|---|---|
| **OBRAS Y PROYECTOS EJECUTADOS** | | | | |
| A. INFRAESTRUCTURA SOCIAL | | | | |
| 1. Urbanismo y Obras Sanitarias | | | | |
| 1.1. Agua potable Entre Ríos | 210 | Entre Ríos | 26.-5-73 | 4-11-74 |
| 1.2 Alcantarillado San Lorenzo | 70 | San Lorenzo | 3-7-73 | 20-11-73 |
| 1.3 Alcantarillado Entre Ríos | 328 | Entre Ríos | 6-6-74 | 27-10-74 |
| 1.4 Bacheo y resellado de calles | 596 | Ciudad Tarija | 23-4-73 | 20-11-74 |
| 1.5 Apertura calles | 67 | Ciudad Tarija | 23-4-73 | 26-11-74 |
| 1.6 Tanque de almacenamiento de agua de Villa Abaroa | 136 | Ciudad Tarija | 15-5-74 | 25-10-74 |
| 1.7 Caseta de bombeo | 13 | Ciudad Tarija | 2-6-74 | 15-8-74 |
| 1.8 Entubado de acequia Villa Fátima | 37 | Ciudad Tarija | 2-6-74 | 6-9-74 |
| 1.9 Sistema de teléfonos automáticos | 1.886 | Ciudad Tarija | 15-1-73 | 2-12-74 |
| 1.10 Mercado de Pocitos | 437 | Pocitos | 6-7-74 | 2-12-74 |
| 2. SALUD | | | | |
| 2.1 Asilo de Ancianos ( asignación) | 5 | Ciudad Tarija | | |
| 2.2 Centro Médico San Lorenzo ( ampliación) | 40 | San Lorenzo | 20-6-74 | 26-11-74 |
| 2.3 Tanque Hospital San Juan de Dios | 18 | Ciudad Tarija | 4-8-74 | 4-10-74 |
| 2.4 Hospital del Niño ( asignación) | 1 | Ciudad Tarija | | |
| 3. EDUCACION | | | | |
| 3.1 Construcción y refacción de escuelas | 197 | Todo el Depto. | 15-5-73 | 20-11-74 |
| 4. OTROS | | | | |
| 4.1 Tinglado Grupo Aéreo de Cobertura N°. 1 | 399 | Ciudad Tarija | 4-9-74 | 27-11-74 |
| 4.2 Aporte ACLO | 12 | Para todo el Depto. | 10-6-73 | |
| 4.3 Vehículos ! | 259 | | 11-72 | |
| 4.4 Cancha Deportiva GNSP | 10 | Ciudad Tarija | 6-6-74 | 3-10-74 |
| B. INFRAESTRUCTURA ECONOMICA | | | | |
| 1. AGROPECUARIA | | | | |
| 1.1. Pool de maquinaria agrícola | 1.151 | Todo el Depto. | 2-12-74 | |
| 1.2 Equipo de perforación | 1.644 | Todo el Depto. | 10-9-74 | |
| 1.3 Pool de maquinaria pesada | 1.766 | Todo el Depto. | 20-3-74 | |
| 2. ENERGIA | | | | |
| 2.1 Energía eléctrica Padcaya | 1.374 | Padcaya | 6-73 | 7-74 |
| 3. INDUSTRIA | | | | |
| 3.1 Acciones en el Ingenio Azucarero de Bermejo | 32.046 | Bermejo | 6-3-74 | |
| 4. OTROS | | | | |
| 4.1 Estudio Aguas Subterráneas | 25 | Valle Tarija | 23-7-73 | 20-9-74 |
| 4.2 Estudio camino Salinas - Cambarí- Juntas-Bermejo | 21 | Provincias O'Connor-Arce | 15- 1-73 | 19-12-73 |
| 4.3 Estudios Aeropuerto Tarija | 250 | CiudadTarija | 10-3-74 | 2-12-74 |
| 4.4 Estudios del ajo-cebolla y afines | 150 | Valle Tarija | 15-1-74 | 10 - 11-74 |
| **OBRAS Y PROYECTOS EN EJECUCION** | | | | |
| A. INFRAESTRUCTURA | | | | |
| 1. URBANISMO Y OBRAS SANITARIAS | | | | |
| 1.1 Coliseo Deportivo Tarija | 1.340 | Ciudad Tarija | | 1-4-74 |
| 1.2 Aguas Potables Yacuiba | 876 | Yacuiba | | 24-6-73 |
| 1.3 Aguas Potables Bermejo | 50 | Bermejo | | 2-9-73 |
| 1.4 Aguas Potables Concepción | 264 | Concepción | | 10-9-73 |
| 1.5 Aguas Potables Villamontes | 2.030 | Villamontes | | 8-11-74 |
| 1.6 Skating | 100 | Ciudad Tarija | | 26-6-74 |
| 1.7 Remodelación Mercado Central | 100 | Ciudad Tarija | | 8-7-74 |
| 1.8 Terminal de Autobuses | 345 | Ciudad Tarija | | 2-9-74 |
| 1.9 Edificio CODETAR | 2.036 | Ciudad Tarija | | 15-10-73 |
| 1.10 Puente sobre Quebrada Sagredo | 114 | Avenida IV Centenario | | 26-10-74 |
| 1.11 Puente s/ quebrada de el Monte | 29 | Barrio San José | | 26-10-74 |
| 1.12 Aguas Potables | 74 | Caraparí | | 23-8-74 |
| 1.13 Alcantarillado | 67 | Ciudad Tarija | | 3-4-74 |
| 1.14 Aguas Potables | 1.186 | Ciudad Tarija | | 30-7-74 |
| 2. OTROS | | | | |
| 2.1 Plan Regulador | 194 | Ciudad Tarija | | 2-9-73 |
| B. INFRAESTRUCTURA ECONOMICA | | | | |
| 1. INDUSTRIA | | | | |
| 1.1 Fábrica de Aceites | 8.262 | Villamontes | | 25-10-74 |
| 1.2 Fábrica de Cerveza | 3.060 | Prov. Cercado | | 8-11-74 |
| 2. ENERGIA | | | | |
| 2.1 Energía eléctrica | 2.172 | Bermejo | | 2-8-73 |
| 2.2 Energía eléctrica | 1.304 | Yacuiba | | 2-8-73 |
| 2.3 Energía eléctrica | 220 | Villamontes | | 11-74 |
| 2.4 Energía eléctrica | 14 | Entre Ríos | | 8-74 |
| 3. AGROPECUARIO | | | | |
| 3.1 Microriego | 10 | Todo el Depto. | | 20-11-74 |
| 4. OTROS | | | | |
| 4.1 Proyecto lechero | 5 | Valle de Tarija | | 20-7-74 |
| 4.2 Estudio Vitivinícola | 357 | Valle de Tarija | | 26-7-73 |

## OBRAS Y PROYECTOS EN LICITACION

- Fábrica de Alimentos Balanceados
- Cabaña de Porcinos
- Laboratorio Bromatológico
- Matadero Frigorífico
- Fábrica de Silos e Implementos Agrícolas
- Fábrica de Envases de vidrio
- Maestranza Central
- Graderías del Estadio Departamental
- Terminación del Campo del Estadio Departamental

## PROYECTOS EN PROCESO DE FINANCIAMIENTO

- Servicio de Agua Potable en la Capital
- Servicio de alcantarillado sanitario en la ciudad
- Servicio de drenaje pluvial en la misma capital
- Aeropuerto Internacional de Tarija

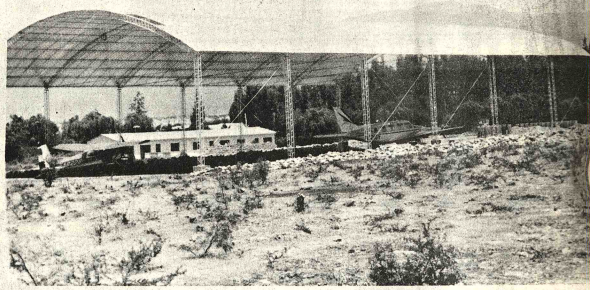

*Hangar en la Base Aérea de Tarija.*

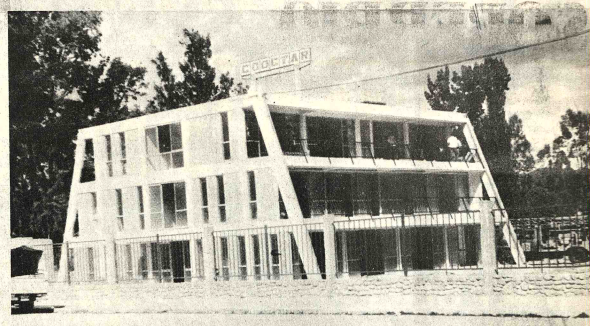


*Edificio propio de CODETAR.*

*Maquinaria agrícola para el desarrollo del agro tarijeño.*

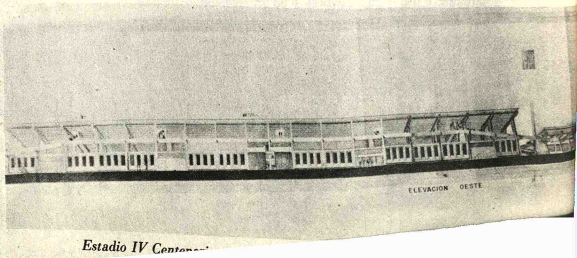


*Estadio IV Centenario*

Captación del servicio de agua potable en Yacuiba.

# Industria del calzado argentino será muy afectada por Ley de Comercio de EE.UU.

BUENOS AIRES, 20 (AP) La industria del calzado argentino será muy afectada por la Ley de Comercio Exterior de los Estados Unidos, expresó Julio Broner, presidente de la Confederación General Económica (CGE), principal central de empresarios del país.

Añadió que de no hallarse una pronta solución la industria del calzado iría a una crisis total.

Broner ofreció una conferencia de prensa a su regreso de los Estados Unidos. Realizó gestiones en Washington y Nueva York, con miras a ampliar el mercado de productos argentinos en ese país.

"Sin embargo, el momento económico norteamericano es crítico, por lo que no se pueden esperar grandes volúmenes de ventas", dijo.

Consultado sobre el resultado de las conversaciones para esclarecer algunos puntos de la Ley de Comercio Exterior, Broner dijo que "los propios hombres de empresa norteamericanos han formulado fuertes críticas a sus disposiciones".

Broner expresó su convencimiento "por lo observado en los Estados Unidos", de que la controvertida ley volverá al Congreso para modificarse en sus artículos más conflictivos.

"Hemos planteado con toda claridad que la Ley de Comercio nos afectará directamente en el caso de nuestras exportaciones de calzado", señaló.

La ley norteamericana veda las importaciones de productos subsidiados en su país de origen.

"En el caso de los zapatos argentinos aclaramos que no se trata de un subsidio sino que simplemente no exportamos los impuestos que se cobran en el país", aclaró Broner.

Anunció que en los próximos días llegará a la Argentina una misión oficial norteamericana para estudiar el problema, pero dijo que "la crítica situación por la que atraviesan los exportadores de calzado no puede esperar".

Por su parte, el Senador opositor Eduardo Cerro, integrante de la delegación, aludió a la controvertida ley comercial estadounidense y señaló que "para nosotros, los argentinos es inadmisible su aceptación".

Dijo que las expropiaciones en la Argentina, "deben ser sancionadas por el congreso y son los tribunales los que deciden en caso de reclamos".

Según Cerro "ciertos artículos de la ley afectan directamente las relaciones de interdependencia y rompen los principios de justicia social".

La Argentina no se ha pronunciado oficialmente hasta ahora con respecto a la ley norteamericana, pero el Ministro de Economía, Alfredo Gomes Moralez dijo en Washington que "contiene puntos irritantes".

# Ganadería argentina pide mayor precio por la carne

BUENOS AIRES ENERO 20 (INTER PRESS SERVICE).- Los precios establecidos recientemente para la hacienda vacuna "no responden a las necesidades actuales, al no cubrir los costos de producción"

Así lo manifestó en un comunicado la Confederación de Asociaciones Rurales de Buenos Aires y la Pampa (CARBAP), sector de grandes productores que ha mostrado una política de franco enfrentamiento al gobierno.

- CONGRESO CHINO.- Pekin 20 (AP).- Vista de una de las sesiones del congreso chino, que anuló el cargo de Presidente y nombró al jefe del Partido Comunista chino, Mao Tse-Tung. Comandante del Ejército. De esta manera Mao obtiene una victoria sobre la oposición del ejército chino. (Radiofoto AP).

# Nueva constitución china es una victoria de Mao Tse -Tung

TOKIO, 20 (AP).- La nueva constitución, de China, anunciada el domingo, representa la victoria de Mao Tse - Tung en su batalla de 40 años de duración por obligar al ejército de liberación de dos millones y medio de hombres a obedecer la voluntad del Partido Comunista.

La constitución - segunda en los 25 años de existencia del estado comunista - fue adoptada el 17 de enero por la primera reunión del parlamento chino en 10 años.

Eliminó el cargo de Presidente y dio al líder del partido, de 81 años de edad, el comando de las fuerzas armadas.

Las audaces políticas económica y política de Mao han creado oposición dentro de las polfticamente conscientes Fuerzas Armadas, desde el inicio del gran salto hacia adelante en 1958.

El más formidable opositor, de Mao, el fallecido Ministro de Defensa Lin Piao, conspiró según se denunció, para convertirse en Jefe de Estado y por lo tanto adquirir el Comando del Ejército, con el cual podía haber retado con éxito a Mao.

Acusado de conspirar para asesinar tanto a Mao como al Primer Ministro Chou En - Lai, Lin Piao murió en un accidente aéreo en 1971 cuando trataba de huir a la Unión Soviética.

Aunque Mao logró su objetivo largamente buscado, a causa de su avanzada edad podría haberlo hecho demasiado tarde para que lo hubiera usado en su provecho.

La constitución parece haber sido escrito con miras al futuro después de Mao, y es una en la que las políticas moderadas de Chou En - Lai han sido adoptadas.

La constitución, más corta y más liberal en algunos respectos que la primera emitida en 1954, lleva claramente la marca de Chou. Los observadores aquí estiman que incluye sus políticas moderadas tanto en el aspecto nacional como en el internacional.

Aunque la constitución decretó que la nación debería "avanzar a lo largo del camino indicado por el pensamiento marxista - leninista de Mao Tse-Tung" no hubo ningún intento de glorificar la imagen de Mao.

# Venezuela no venderá petróleo a Cuba al restablecer sus relaciones comerciales

CARACAS, 20 (AP).- El petróleo crudo podría no estar entre los primeros bienes que Cuba compre a Venezuela cuando las dos naciones reanuden sus relaciones comerciales este año, dijo el presidente del Instituto Venezolano de Comercio Exterior, Reinaldo Figueredo.

Agregó que Venezuela, que restableció relaciones diplomáticas con el gobierno cubano el 29 de diciembre pasado, considera la venta de productos refinados del petróleo, equipos electrónicos y algunos rubros agrícolas.

Cuba probablemente ofrecerá a su vez productos químicos, herramientas de precisión y metalmecánicas, así como su tradicional azúcar. Los bienes metalmecánicos podrían incluir equipo agrícola.

Venezuela abastecía a Cuba con la mayor parte del petróleo que importaba la isla antes de la ruptura de relaciones en 1962, debido a acusaciones venezolanas de que el gobierno de Fidel Castro ayudaba a las guerrillas izquierdistas que en esa época trataban de derrocar al gobierno democrático.

Desde entonces la Unión Soviética ha suministrado la mayor parte del petróleo crudo requerido por Cuba - unos 130 millones de dólares anuales - y muchos observadores dicen que los dos países están ansiosos por poner fin a esa dependencia cubana del petróleo soviético.

Figueredo puntualizó, sin embargo que las tres refinerías con que cuenta Cuba en la actualidad están ajustadas para procesar crudo soviético y no crudo venezolano, que contiene un alto porcentaje de azufre y metales difíciles y costosos de remover.

"Antes de que Venezuela pueda venderle petróleo crudo, Cuba tendría que reajustar sus refinerías", dijo el funcionario. "Cuba tiene que estudiar si vale la pena esa operación", añadió.

De todas maneras, dijo Figueredo, "el cuadro general de intercambio comercial debe ser visto desde los puntos de vista técnico y económico y primero hay que hacer un intercambio de información técnica".

Una misión comercial venezolana será enviada a Cuba en los próximos tres meses y una cubana vendrá para negociar la puesta en marcha del intercambio comercial.

"Cuba no tiene la misma economía de antes de la revolución", expresó Figueredo. "Aunque aún depende de su cosecha de azúcar, ya está exportando productos metálicos, químicos y herramientas a Mexico y Perú".

Venezuela estableció extraoficialmente un limitado intercambio comercial con Cuba en 1973, a pesar del embargo económico que impuso a la isla la Organización de los Estados Americanos en 1964.

Figueredo describió la relación comercial entre las dos naciones en 1975 como "un esporádico intercambio de productos primarios".

# Paro general bancario se inició ayer en Colombia

BOGOTA, 20 (AP).- Un paro general de empleados bancarios dispuesto por tiempo indefinido comenzó hoy en varias ciudades de Colombia, pero el Ministerio de Trabajo dijo que solamente un 30 por ciento de las actividades bancarias están paralizadas.

Los empleados bancarios acataron la orden de paro en Bucaramanga, Cúcuta e Ibague, mientras en Cartagena y Medellín se limitaron a trabajar a desgano en una llamada "operación tortuga".

En Bogotá, en donde se concentra la mayor actividad bancaria, el paro era reducido y sólo afectó a algunas oficinas.

El paro general fue ordenado por la Asociación y la Unión de Empleados Bancarios en solidaridad con los trabajadores del Banco Ganadero, en huelga desde hace 10 días para exigir aumentos de salarios del 50 por ciento y abolición del actual escalafón de ascensos.

El Ministerio del Trabajo congeló los fondos sindicales y suspendió el reconocimiento a la Asociación y la Unión de Empleados Bancarios, los dos organismos sindicales promotores del paro de solidaridad.

La Ministra del Trabajo, María Elena de Crovo, dijo que los sindicatos bancarios se han colocado fuera de la Ley y por ello el gobierno les congeló los fondos y les quitó la personería legal.

Los paros de solidaridad están prohibidos por la legislación laboral y la ministra afirmó que a "los dirigentes de los sindicatos bancarios parece costarles mucho trabajo someterse a una ley que es la misma que invocan para sus reivindicaciones".

El paro de dos mil trabajadores del banco ganadero, que originó el actual conflicto, también fue declarado ilegal por el Ministerio del Trabajo, pues sus peticiones laborales fueron presentadas antes de concluir una convención colectiva de trabajo.

La Ministra del Trabajo dijo que el gobierno está dispuesto a dialogar con los empleados del Banco Ganadero pero dijo que "el requisito mínimo es que comiencen a trabajar, para comenzar a dialogar".

La señora de Crovo, la única mujer del gabinete del Presidente Alfonso López Michelsen, ha dicho que los paros ilegales buscan crear un clima de agitación propicio para un golpe de estado y sindicó a los dirigentes obreros comunistas de conspirar para promover un golpe de estado.

Agregó que el actual paro de los empleados bancarios confirma sus denuncias hechas hace dos semanas, pero señaló que los sindicatos comunistas no tienen poder suficiente para derrocar al gobierno.


CORREAS TRANSPORTADORAS

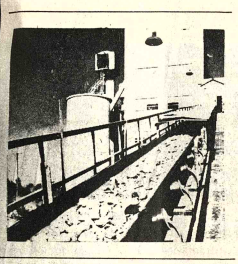

- DISEÑADAS PARA TRANSPORTAR CARGAS PESADAS.
- SE FABRICA DE 10" HASTA 30". PULGADAS DE ANCHO.
- CUBIERTAS DE GOMA DE 1/8" 3/16" x 1/16" ULTRA RESISTENTE AL CALOR, CORTE, GRASAS, ACIDOS Y DESGASTE.
- TELAS DE ALGODON Y NYLON, DE 2 HASTA 6 PLIEGUES.
- BORDES REFORZADOS PARA MAYOR SEGURIDAD Y DURABILIDAD.

Fca. de Artículos de Goma

GOMATEX

Av. 15 de Abril 568 (Villa Fatima) CASILLA 980 - TELF. 41062 Cables "GOMATEX" LA PAZ

Compañía americana de exploración de petróleo

NECESITA

Carpinteros y mecánicos para trabajar en el Altiplano

Referencias: Dirigirse mediante carta a Casilla Ex-7371 o llamar al teléfono 57886.

SI DESEA USTED LIBRARSE DEL

ESTREÑIMIENTO

¡No Deje de Leer este Mensaje!

Cada día aumenta el número de personas que recurren a HERBONA y es por esta razón:

HERBONA no contiene drogas ni substancias químicas, obra en el organismo sobre un principio fundamental enteramente distinto al de las sales, píldoras o aceites. HERBONA — la combinación de 12 yerbas naturales — actúa del mismo modo inimitable que la Naturaleza misma, estimulando la secreción de los jugos gástricos y fomentando una regularización más completa. HERBONA es de acción suave y muy eficaz.

HERBONA

"El Laxante verdaderamente natural"

prendas para bebés

B.V.D.

ARTICULOS DEPORTIVOS

Sea

CHOFER PROFESIONAL

El curso comienza el 1de FEBRERO

Inscripciones abiertas.

Academia "Indianápolis"

Av. Mariscal Santa Cruz esquina Yanacocha.

SOBERBIO CABALLO DE CARGA

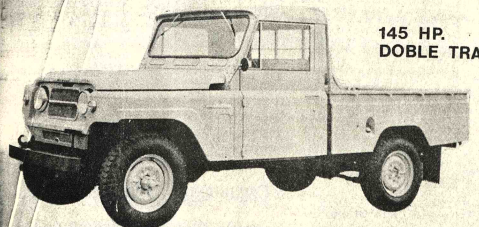

145 HP. DOBLE TRACCION

CAMIONETA NISSAN PATROL PICK UP

NUEVAMENTE EN BOLIVIA

- Potente motor
- Carroceria toda de acero
- Larga duración
- Un gigante en las labores más arduas

ENTREGA INMEDIATA

DISTRIBUIDORA NISSAN (BOLIVIA) S.A.

La Paz- Avenida Armentia esq. Laja Telf: 27239
Santa Cruz - Calle Bolivar Nº 59 Telf. 24662
Cochabamba - Av. San Martín Nº 6393 Telf. 3433
Oruro - Calle Soria Galvarro Nº 1649 Telf. 51454
Potosí - Calle Bolívar y Chacón Nº 34 Telf. 2311
Tarija - Casa Luis Victor Telf. 1101
Sucre - Calle Camargo Nº 407 Telf. 1994
Trinidad - Casa Gutierrez Telf. 267


## FEDERACION NACIONAL DE JUBILADOS FERROVIARIOS Y RAMAS ANEXAS

COMUNICADO

Los Coordinadores y Jubilados Ferroviarios y R.A. de Bolivia, expresan su profundo agradecimiento al Excmo. Sr. Presidente de la República Gral. don HUGO BANZER SUAREZ por las últimas medidas económicas dictadas en beneficio del pueblo, asimismo nuestro reconocimiento por que en homenaje al día del Ferroviario "21 de Enero" haya determinado el financiamiento para el pago del Bono de $b. 200,- por parte de la Caja Ferroviaria.

En esta oportunidad significativa de recordación del día del Ferroviario, saludamos muy efusivamente a cada uno de los hogares de los proletarios Jubilados Ferroviarios de Bolivia, recomendándoles mantenerse ferreamente unidos, para conseguir mejores condiciones de vida.

ABRAHAM OMONTE O.PORFIRIO GONZALES

La Paz, 20 de Enero de 1975

## Saludo de los Coordinadores Nacionales Laborales de la Confederación de Ferroviarios y sus Ramas Anexas de Bolivia en el "Día del Ferroviario"

Al conmemorarse otro aniversario de la fecha consagrada al esforzado trabajador Ferroviario, de Transportes Aéreos, Luz- Teléfonos, Aeropuertos, Jubilados y Ramas Anexas de Bolivia, en este nuevo 21 de Enero de 1975 reiteramos nuestra firme convicción de preservar intransigentemente las conquistas sociales, culturales y económicas, derechos que constituyen el sagrado patrimonio del gremio, exhortando a todos - nuestros compañeros afiliados trabajar unitariamente no sólo por conservar estas reivindicaciones sino por acrecentarlas en beneficio de todos y cada uno de los compañeros trabajadores carrilanes y sus Ramas Anexas de Bolivia.

Nuestro homenaje de gratitud en este día al gran Capitán del Chaco Tte. Gral. German Busch quien legó a nuestro gremio su Caja de Seguro Social, la primera creada en Bolivia como conquista proletaria. También nuestra gratitud a nuestros compañeros Carlos Machicado, Ramón G. Prada, Jorge Medina Valdez, Julio Gozalvez, Indaburo, Ernesto Segundo Villarroel, Luis Aramayo Baptista y otros que hicieron posible esta conquista y la creación en 1936 de nuestra gloriosa Confederación de Ferroviarios, Transportes Aéreos Luz- Teléfonos, Jubilados, Aeropuertos y Ramas Anexas de Bolivia, organismo que debemos mantenerlo a todo trance unido para ser dignos del legado de estos heroicos luchadores sindicalistas.

Renovamos nuestra inquebrantable fé en los sagrados destinos de la gloriosa clase ferroviaria y anexos por cuya defensa debemos trabajar con lealtad y abnegación como debe ser la conducta invariable de todo trabajador.

SALUD, HONOR Y LUCHA!

La Paz, 21 de Enero de 1975

Juan Sanjinez Obando; Presidente Coordinadores de Ferroviarios J.R.A.; Guillermo Vega Durán; Secretario; Abraham Monasterios C.; Secretario; René Veizaga Leyton; Dámaso Flores Balcazar; Sixto Herrera Flores; Francisco Paniagua Meneses; Guillermo Aramayo Martinez; Gonzalo Urquidi Landa; Luis Samsó Soliz; Rolando Terrazas Castro; Eduardo Paniagua Cisneros;

DELEGADOS Y COORDINADORES LABORALES NACIONALES DE FERROVIARIOS Y RAMAS ANEXAS.

Apolinar Osorio Sandoval DELEGADO ANTE CONAVI; Luis Vargas Orihuela; Delegado ante Ferrocaja de Activos; Julio Sanches; Representante de Pasivos.


PAPELES PINTADOS 1975

leroy Paris

EMPAPELADOS

- de Francia a Bolivia
- la moda actual en el mundo entero

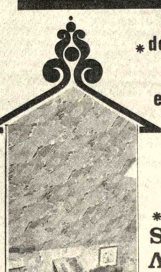

- SE MOJA
- Y
- SE
- PEGA

COSMET LTDA

Potosi 1126 Casilla 2953
Gerencia Telef. 20904
Ventas Telef. 58020
Santa Cruz Nuflo de Chavez 157
Telfs 29941 - 29348

# YPFB se abocará a perforación exploratoria en áreas probadas

## -El Presidente Banzer pidió disminución en los gastos-

**VISISTA A YPFB.- El Presidente de la República, cuando ayer ingresaba a las oficinas centrales de Yacimientos Petrolíferos Fiscales Bolivianos, donde fue acompañado del Ministro de Coordinación y Planeamiento.**
**El Gral. Hugo Banzer, Gral. Juan Lechín, Ministro de Hidrocarburos, Cnl. Guillermo Jiménez, y personal ejecutivo de YPFB, sostuvieron después una prolongada reunión en torno a la política que debe aplicar la empresa petrolera estatal.**

Yacimientos Petrolíferos Bolivianos, obligada a restringir sus gastos como consecuencia de la disminución de sus ingresos desarrollará sus trabajos de exploración fundamentalmente en áreas y estructuras probadas, según informó el Presidente de la República, después de sostener una prolongada reunión informativa con el personal superior de la empresa ayer.

El Gral. Hugo Banzer Suárez aclaró que YPFB no tiene propiamente problemas económicos, pero que, de acuerdo a la nueva política general adoptada en el país, debe adecuar su acción a la misma. Señaló que la empresa petrolera estatal tiene personal con capacidad técnica "que es un orgullo para el país. Agregó que la restricción de gastos no llegará al grado de poner en peligro la producción y el futuro de la empresa.

El Primer Mandatario explicó que había escuchado planes interesantes y que igualmente había expuesto alguno. Dijo que posiblemente, en el curso de esta semana, YPFB presente a CONEPLAN estudios relacionados a la nueva política petrolera a aplicarse, para ser finalmente analizados en Gabinete para su aprobación.

**CONTRATOS DE OPERACION**

El Presidente Banzer reiteró una información publicada por este matutino el sentido de que YPFB no dejará las tareas de exploración solamente a las empresas contratistas, sino por su cuenta continuará desarrollando actividades en este campo.

En cuanto a los Contratos de Operación, que determinan la inversión de capitales de riesgo, el Jefe de Estado dijo que las empresas contratistas desarrollan sus actividades como se había previsto y aún más. Citó por ejemplo, que la Unión Oil Col of. Bolivia, que debía invertir un mínimo de cuatro millones de dólares en sus tres primeros años, en un año y medio llenó ya esa cifra y continúa haciendo inversiones.

**PROYECTOS REFINEROS**

Según se supo, el Presidente Hugo Banzer Suárez y los ejecutivos de YPFB consideraron también en su reunión aspectos relacionados con la ampliación de las refinerías de Cochabamba y Santa Cruz y la Nueva planta de lubricantes, cuyos trabajos de construcción se estima comenzarán en febrero. También se habló de la planificación de los trabajos de explotación, transporte, ampliación de tanques de almacenamiento en seca, construcción de oleoductos, etc.

## Empresa privada analizará últimos decretos económicos

En la reunión ordinaria, la Confederación de Empresarios Privados analizará esta semana los últimos decretos económicos aprobados y puestos en vigencia por el Gobierno, anunció un vocero de esa institución.

El análisis se concretará a las rebajas arancelarias puestas en vigencia por el Gobierno, especialmente para artículos de consumo masivo; es decir, farmacéuticos, electrodomésticos y otros.

Una vez que este domingo se publicaron in-extenso los documentos aprobados por el Gobierno y que vienen a ser un complemento de la disposición oficial de congelar los sueldos y precios, ayer se realizaron reuniones sectoriales de las actividades que están involucradas en los decretos de rebajas arancelarias.

Uno de los sectores que aparentemente se vio sacudido por los decretos es el de importación de productos farmacéuticos, por las notables rebajas hechas por el gobierno para su importación y por la declaratoria de artículos de primera necesidad.

De todas maneras, los decretos causaron impacto entre los importadores que están relacionados con el comercio de electrodomésticos, textiles, productos farmacéuticos, automotores y otros.

## Piden libertad de seis serenos de Siglo Veinte

Esposos y familiares de seis trabajadores del centro minero de Siglo XX, apresados durante el operativo de clausura de radioemisoras mineras, llegaron a esta ciudad para solicitar la libertad de aquellos.

En visita a PRESENCIA, informan que los detenidos en ningún momento realizaron actividades políticas y que en el momento de su aprehensión trabajaban en calidad de serenos, cuidando las instalaciones de la Corporación Minera de Bolivia.

Las señoras agregaron que llegaron a La Paz el jueves pasado y que infructuosamente buscaron una entrevista con autoridades de la Comibol para tratar de ubicar a los detenidos. Las visitantes afirmaron que consideran que sus esposos están injustamente detenidos, si se considera que ellos, en la madrugada del 13 de enero, se encontraban en la tercera punta de trabajo, cumpliendo tareas de vigilancia. Añadieron que les preocupa particularmente el estado físico de sus esposos. Por este motivo, dijeron, decidieron viajar a esta ciudad y pedir cooperación de la Comibol.

**NOMINA**

Según informaron, los serenos apresados son los siguientes: Mario Antezana Calorceno, Sabino Adrián Adrián, Damián Ramos Lero, Julio Trujillo, Máximo Torrico y Mauricio Martínez. Las señoras agregaron que a la fecha, su permanencia en La Paz es crítica, porque carecen de dinero y se encuentran alojadas en un zaguán del domicilio de una señora que se dedica al comercio en los centros mineros.

Por otro lado, otros integrantes de esa delegación pidieron conocer el paradero del trabajador Irineo Paco Arratia y de Simón Ramírez, ex-Secretario General del Sindicato de Catavi.

**POSESION.- El Director de Aduanas, Cnl. Hernán Castro, posesionó ayer al Consejo Consultivo de esta institución fiscalizadora. Los integrantes pertenecen al comercio y la industria privadas. La finalidad del grupo consultor será mejorar los servicios de la aduana, tanto en lo técnico como en lo administrativo.**

## Vuelos especiales del LAB a Buenos Aires y Sao Paulo

El Lloyd Aéreo Boliviano ha programado para la próxima semana cuatro vuelos especiales a Buenos Aires y Sao Paulo, dos de ida y dos de vuelta, para descongestionar el tráfico acumulado a la fecha.

Los vuelos se efectuarán bajo el siguiente rol: 28 de enero, La Paz-Santa Cruz-Buenos Aires y Buenos Aires-Santa Cruz-La Paz; 29 de enero, La Paz-Sao Paulo y viceversa.

**NUEVO FAIRCHILO**

En febrero próximo se incorporará una nueva nave Fairchild a la flota del Lloyd Aéreo Boliviano, según informaron autoridades del Ministerio de Transportes y Comunicaciones.

Este avión ha sido adquirido por el LAB en los Estados Unidos y se espera que en los próximos días arribe al país, para ser puesta en servicio en el mes de febrero.

Será el tercer avión del tipo Fairchild F-227 que se incorpora al LAB, unidades que están destinadas a cubrir vuelos en las rutas internas del país.

Según informes proporcionados en el LAB, los aviones Fairchild reemplazarán paulatinamente a las naves DC-6, que en parte prestan servicios en rutas internas a un costo muy elevado.

## NUEVA ...

(Viene de la página 1)

encarecer los artículos manufacturados de los países en desarrollo cuya producción recibiera un estímulo oficial.

Anticipándose aún al pedido norteamericano dijo que "no se justifica el tratamiento de esta cuestión sin un debate a nivel político"

El representante mexicano Rafael de la Colina enumeró las disposiciones que se agregaría a la exclusión de los países productores de petróleo.

Señaló que la ley separa de sus beneficios los países que formen parte de asociaciones análogas, que suspenden el suministro de materias primas necesarias, que impongan precios de monopolio o provoquen desequilibrios en la economía mundial. Todo esto a menos que hayan asegurado a los Estados Unidos el acceso a sus artículos esenciales a precios razonables.

"Cabe poner énfasis"- destacó De la Colina, "en la circunstancia de que son las propias autoridades norteamericanas las que en última instancia decidirán cuándo y de qué manera se han cumplido o no las condiciones fijadas para que se apliquen las excepciones".

El delegado argentino Raúl A. Quijano dijo que la ley "con sus amenazas y disc criminaciones reaviva un política de poder que parecía que se iba superando. La ley se presenta así como un paso atrás en las relaciones en las relaciones interamericanas, y es ese carácter retrogrado el que justifica esta reacción colectiva más allá de sus disposiciones detalle que puedan afectar individualmente a determinados países."

Quijano dijo que su país consideraba que el debate abierto hoy "debe ser el primer paso en un proceso que tendrá que continuar en otro órgano político del sistema."

El delegado norteamericano John W. Ford dijo que las críticas a la ley eran "en el mejor de los casos prematuras, y probablemente erróneas. Nosotros mismos no estamos aun en posición de dar una interpretación definitiva a la intención legislativa en diversos aspectos de la ley".

Ford no explicó como si ellos no conocían bien la ley podían afirmar que los demás estén probablemente equivocados.

Luego hizo su proposición para que se pasará la cuestión a la llamada Comisión Especial de Consulta y Negociación de los Asuntos Comerciales (CECON) que no ha resuelto en el pasado uno solo de los asuntos que se le han encomendado.

"Se nos ocurre que la ley tiene muchos aspectos técnicos que pueden ser objeto de en los diversos cuerpos de la OEA, y en particular la CECON. En consecuencia mi gobierno reitera su disposición a entrar en conversaciones a nivel técnico cuando los otros gobiernos consideran apropiadas tales consultas."

Los representantes del Perú y Colombia no habían hablado en la sesión matinal pero los dos países co-auspician la iniciativa presentada conjuntamente por Venezuela y Ecuador.

## Condecoraciones en Fuerza Naval

Un grupo de oficiales de la Misión Naval Argentina, que después de cumplir su misión en Bolivia, retornan a la sede de sus funciones, fueron condecorados por la Fuerza Naval Boliviana. El acto se cumplió ayer, en el salón de banderas del Gran Cuartel General de Miraflores.

Los oficiales argentinos, que recibieron la medalla "Al Mérito Naval" en el Grado de Oficial, fueron: el Teniente Coronel Menéndez, Carlos Estevez, Luis Tártara y Ricardo Molina. El Cap. de Navío Angel Hayaldo Castro impuso las distinciones y destacó los méritos de los oficiales argentinos. Agradeció la distinción, el Cap. de Nav. Victoriano Menéndez, en su calidad de Jefe de la Misión Naval Argentina en Bolivia.

## Director de Aduanas
## Decretos de rebaja de aranceles favorecerán al público consumidor

Los decretos dados a la publicidad este fin de semana por el Gobierno, referentes a la rebaja de tasas arancelarias, favorecerá al público consumidor, convirtiendo muchas manufacturas de importación en mercaderías accesibles a la mayoría de la ciudadanía, aseguró ayer el Director General de Aduanas, Cnl. Hernán Castro Viñazón.

Aunque la explicación detallada de cada uno de los decretos es complicada, según dijo el Cnl. Castro, citó como ejemplos los casos de los automotores, cuyas tasas impositivas de importación rebajaron, en algunos casos hasta en un sesenta por ciento, mientras que en el rubro de los electrodomésticos, como refrigeradores, televisores y otros, hasta en un cuarenta y cinco por ciento.

La rebaja pone a esos artículos a nivel de cualquier consumidor, afirmó el Director de Aduanas. "No se puede considerar como artículo de lujo un refrigerador, un televisor, un ventilador, una cocina y otros", comentó el Cnl. Castro.

La determinación gubernamental, en opinión de esa autoridad, no provocará desequilibrios en los ingresos al Tesoro Nacional por el concepto de cobro de impos iciones arancelarias; además, el presupuesto de este año estará equilibrado entre los ingresos y los egresos, tomando en cuenta las variaciones introducidas por los últimos decretos.

El Cnl. Castro reveló que la Dirección General de Aduanas fue una de las instituciones que insistió para que una de las medidas complementarias al congelamiento de salarios sea la fortificación del poder adquisitivo de los consumidores, a través de la rebaja de aranceles.

Los artículos de importación, beneficiados en los decretos dados a conocer este fin de semana, tendrán las máximas facilidades para su internación al mercado nacional, de modo que los consumidores puedan observar a corto plazo que los precios han bajado considerablemente.

Consultado el Cnl. Castro sobre la situación de aquellas mercaderías que ya se encuentran en vías de internación o que ya están a disposición de los comerciantes en el comercio nacional, dijo que podrán venderse a los precios anteriores, pero consideró que la competencia obligará a los vendedores a introducir reajustes en los precios y rebajarlos, de modo que se hagan competitivos frente a las nuevas partidas de manufacturas similares que llegarán con precios rebajados.

## Nueva ley de EE.UU. no afecta al país

El Subsecretario de Relaciones Exteriores, Marcelo Ostria Trigo, en declaraciones formuladas a la prensa, manifestó que la nueva ley de comercio de los Estados Unidos no afecta al país.

Ostria Trigo dijo que había leído la nueva ley, cuyo texto en inglés, está siendo traducido al castellano en la Cancillería de la República.

Explicó que hasta donde se ha estudiado a la fecha, la nueva ley de comercio de los Estados Unidos no afecta al país.

Explicó que, en cambio, afecta a países como Venezuela y Ecuador que son miembros de la Organización de Países Exportadores de Petróleo, OPEP.

Por otra parte, reiterando las palabras del Ministro Guzmán Soriano, dijo que esa legislación es discriminatoria.

El Subsecretario de Relaciones Exteriores no quiso formular mayores comentarios en torno a la ley, indicando que lo hará una vez que la misma sea conocida en su integridad.

## Becas Internacionales
## Consultora Internacional estudia las condiciones de nuestro país

..Liza D. Zallinger, comisionada de la Oficina Central de Becas Internacionales AFS, de Nueva York, visita nuestro país para conocer las condiciones y las características de las familias que podrán ser anfitrionas de estudiantes norteamericanos y de otros países participantes en algunos de los programas de intercambio o de visitas entre países.

Con objeto de estudiar directa y objetivamente los ambientes familiares bolivianos, ella misma vive con una familia paceña en condiciones semejantes a las que encontrarán otros estudiantes extranjeros en el mundo.

Liza D. Zallinger tiene el cargo de Consultora Internacional de la Oficina Central de Becas AFS, que funciona en la ciudad de Nueva York, bajo la jefatura de Stephen Rhine-Smith, Presidente de esta institución que agrupa a 65 países y que en el presente año aumentará de número pues serán incluidos Canadá, Rusia y Polonia, aunque con características especiales.

La Consultora Internacional de Becas AFS va a Bolivia por un lapso de 11 días y pasará a otros 9 países latinoamericanos con el mismo objeto. De La Paz irá a Lima, Quito, Bogotá y a los países de Centro América.

A través de un intérprete, el ex-becario de AFS Jaime Viscarra Cuéllar, Liza Zallinger explicó que en estos programas de visitas no existen problemas religiosos, políticos o de costumbres propias de los pueblos. Aclaró que los estudiantes son informados previamente de las condiciones y peculiaridades de cada familia, de su credo religioso o político, de manera que no sufran situaciones conflictivas durante su estancia en el país y la familia anfitriona.

En cuanto a Bolivia en general, dijo que en los Estados Unidos no hay ningún prejuicio o prevención.

Los postulantes a estas becas hacen conocer en sus hojas de solicitud áreas de preferencia, pero no se les garantiza ninguna especificamente un país; o sea, explicó, que si un estudiante de los Estados Unidos indica que desearía ir a Europa y se presenta una buena oportunidad para visitar y vivir en Bolivia, por lo general vendrá a nuestro país cuando se le haga notar que representa la posibilidad de valiosas experiencias en su formación personal y profesional o cultural.

**CONVOCATORIA**

En marzo del presente año, se hará una convocatoria para estudiantes de Bolivia que deseen visitar los Estados Unidos de América, durante 1976 y 1977. El número de estas becas será de 25 a 30 y los convocados estarán comprendidos entre los 16 a 18 de edad, es decir, los nacidos en los años 1958, 1959 y 1960.

Los requisitos básicos son los siguientes: Conocimiento del idioma inglés, notas de estudios y buena salud.

**ESTRUCTURA DE LA OFICINA DE BECAS AFS EN BOLIVIA**

En La Paz funciona la oficina central de Becas Internacionales AFS de Bolivia y en cada Departamento un Directorio de esta entidad. El Directorio de La Paz actúa como Comité Nacional, donde se concentra la labor de todo el país.

**PROGRAMAS**

Existen 6 programas de Becas Internacionales AFS: 1º. Programa Invierno, un año de duración en los Estados Unidos de América; participan estudiantes de 64 países y el número de becarios es de 2.600. 2º.- Programa de Verano, de 1.500 plazas por tres meses en los Estados Unidos, con becarios de los otros 64 países miembros. 3º.- Programa Escolar. Becados de los Estados Unidos a los demás países, duración de un año, 1.500 estudiantes. 4º.- Programa Multinacional, consiste en el intercambio de estudiantes entre el hemisferio Norte y el hemisferio Sur, número de becados 100, entre 64 países miembros, que excluyen a los Estados Unidos. 5º.- Otro programa se denomina "Doméstico", o sea, el intercambio entre estudiantes dentro de un mismo país. Este sistema opera, en principio, en los Estados Unidos, Italia y Australia. Y, 6º.- Intercambio de estudiantes graduados o post graduados entre los Estados Unidos, Rusia y Polonia.

Canadá es el otro país que ingresará a Becas Internacionales próximamente, con características especiales.

Bolivia propende al incremento del Programa Multinacional, aumentando más becarios de y a Bolivia. Se informó que la restricción es de orden económico, pues por cada becario que viene a Bolivia la organización AFS boliviana debe pagar $us. 850, suma que resulta alta para las condiciones locales.

## Policía sancionará a los comerciantes inescrupulosos

..La Policía Boliviana, en previsión a cualquier hecho negativo que atente contra la economía popular, advierte a todos los comerciantes que, como emergencia de las medidas recientemente aprobadas, aplicará las sanciones más drásticas a quienes incurran en delitos de especulación y ocultamiento.

La institución del orden hará cumplir estrictamente tales disposiciones, en coordinación con el Ministerio de Industria y Comercio; este último ejercerá un control enérgico en toda la ciudad. Esta medida se hace extensiva a todo el territorio nacional, a través de los organismos respectivos, se informó.

## Protección contra fiebre amarilla

El 3 de febrero, el Ministerio de Salud iniciará un control de fiebre amarilla selvática en áreas de La Paz, Santa Cruz y Cochabamba. La campaña se realizará durante tres meses y posteriormente será complementada con acciones de vigilancia.

La Oficina de Epidemiología del Instituto Nacional de Enfermedades Transmisibles ha iniciado una labor de planificación con los epidemiólogos de las Unidades Sanitarias, acordándose ejecutar los programas en las provinas de Nor Yungas, Murillo y Larecaja de La Paz; Chapare y Carrasco, de Cochabamba, e Ichilo y Cordillera, de Santa Cruz.

Se anuncia también que la campaña incluirá contacto con autoridades y pobladores a fin de que hagan conciencia de la necesidad de la vacunación. De igual modo, se procederá con los viajeros a estos sectores.

## Lista de docentes serán conocidas a nivel de distrito

- Las listas de docentes que serán conocidas en el curso de esta semana, sólo serán dadas a conocer a nivel distrital informó el titular de Educación, Tnl. Waldo Bernal.

En tal sentido, la Dirección de Educación, a través de los Jefes Distritales, dará a conocer estas listas previa aprobación del Ministro de Educación.

Se informó que la demora en la confección de las mismas se debe al deseo de ubicar debidamente a cientos de normalistas que acaban de egresar de diferentes Instituciones de enseñanza y al incremento de 3.830 nuevos items para maestros asignados dentro de uno de los Proyectos de Desarrollo Educativo, en la gestión de 1975.

## Entregaron títulos de propiedad agraria en Cantón Mecapaca

Miembros del Departamento de Coordinación Nacional del Pacto Militar - Campesino, en Yupampa, cantón Mecapaca, Provincia Murillo entregaron cincuenta títulos de propiedad agraria.

En la ceremonia, los campesinos beneficiados agradecieron al gobierno "por la preocupación que tiene en la legalización de las tierras en que trabajan". Se comprometieron a esforzarse para obtener una mejor producción agrícola.

## Los coordinadores del Proyecto Pilcomayo se reúnen en Asunci

Los coordinadores del Proyecto para el Desarrollo Integral de la Cuenca del Río Pilcomayo se reunirán del 5 al 10 de febrero, en la capital del Paraguay.

De acuerdo a la información proporcionada por el Ministerio de Transportes y Comunicaciones, en la reunión, los coordinadores exigirán de los directores un informe completo de actividades, a objeto de evaluar los trabajos realizados hasta la fecha y fijar las metas a seguir posteriormente en el desarrollo del proyecto.

En representación del país viajará el coordinador del proyecto, Ing. Mario Canedo, que a su vez es director general del Servicio de Meteorología e Hidrología del Ministerio de Transportes.

Asistirán también los coordinadores de la Argentina y el Paraguay; asimismo, los coordinadores del Banco Interamericano de Desarrollo, Organización de Estados Americanos y el Programa de Naciones Unidas para Desarrollo, PNUD, organismo financiador del proyecto a nivel internacional y prestan tencia técnica.

La sede de la oficina viana se encuentra en T siendo el director el Cap. Edgar Rodríguez Letelier oficina Argentina se encu en Formosa y la paraguaya Asunción, que es también internacional del proyecto

La Comisión Boliviana realiza estudios de factibilidad para el proyec desarrollo integral de la C del Pilcomayo es la que avance de trabajo ha rea hasta la fecha.

El Ministerio de portes anunció que hasta de marzo llegarán a Tari equipos necesarios para continúen los trabajos vestigación de rec humanos y naturales existen en los departamen Chuquisaca, Potosí, y comprendidos dentro Cuenca.

Hasta la fecha, nuestr ha realizado trabajos de las regiones de prod agrícola que tienen riquez turales, principalmente deras.

## Se realizará en ab curso de capacitac para personal hotel

Un curso de capac hotelera, en especialidad recepción, cocina, camare sala, camareros de piso será inaugurado en abr prolongará por seis mes informó en el Institu Turismo.

El curso será materia por el Instituto Nacio Turismo, Formación de de Obra FONO y la Técnica Española.

La próxima inaugura cuatro establecimiento teleros en nuestra ciuda tifican la realización del que tiene un valor fundam ya que proporcionará pe especializado.

## CNES rendirá homenaje al Sesquicentenario

El Consejo Nacional de Educación Superior, rendirá su homenaje cívico al CL aniversario de fundación de la República, con la publicación de los trabajos inéditos de los méxicos educadores que han o con la reedición, en algunos casos, de obras, de singular importancia, que estuvieron agotadas, según un boletín informativo de esa entidad.

Por otra parte, se informó que prosigue el estudio, en consideración por el CNES de la Ley de Universidad Boliviana, que debe ser discutida y aprobada por la IV Conferencia de Rectores, a reunirse el próximo mayo en Cochabamba.

Concluida esta labor, el CNES se concretará a elaborar el Proyecto de Estatuto Orgánico para toda la Universidad Boliviana, que será considerada y aprobada por aquel cónclave.

## Proyectos de Desarrollo Educativo serán ejecutados de 1975 a 1978

**SISTEMA TELEEDUCATIVO**

Este sistema, en el que el maestro no tiene una participación directa respecto del alumno, serán aprovechado al máximo, a través de la televisión, a un costo de 56.000.000 pesos bolivianos.

**EDUCACION Y CAPACITACION**

**PROFESIONAL.-** En este campo, se dará prioridad a la formación de técnicos medios superiores, a través de organismos adecuados para el adiestramiento de técnicos agropecuarios, industriales y de servicios. En este sen toma en cuenta que necesita de gente capaci orientada a esta área.

Finalmente explicab tular de Educación que también proyectos para trucción y reparacion colares a un costo de 19 pesos bolivianos, que con toda el área nacional;

La elaboración programas de estudios y a un costo de 30.000.000 bolivianos y la dotación bastones de apoyo, biología que satisfag necesidades de los educ nivel medio y superior.

## Urbanismo y Vivienda prohibi uso de ascensor en Edif. Jaz

La empresa EIAL, que construyó el edificio "Jazmín", donde la noche del domingo un niño de once años perdió la vida al ser atrapado por el ascensor en el segundo piso, fue notificada por el Ministerio de Urbanismo y Vivienda para que en plazo perentorio salve las deficiencias de ese servicio y que entre tanto, este sea suspendido.

La información fue obtenida ayer en las oficinas del Ministerio de Urbanismo y Vivienda. Por su parte, la Municipalidad no proporcionó ninguna información sobre una multa aplicada anteriormente a la empresa constructora ni sobre las medidas que adoptaría en relación al fatal accidente de la noche anterior.

La quedado estab entre tanto, que parte responsabilidad del ac corresponde al niño, cometió la grave imprud de intentar encaramarse la parte superior del as cuando éste se encontr movimiento.

Esperó que el as subiera y desde el hue segundo piso, quiso subi cúpula del elevador, bablemente resbaló o no debidamente la viejo aparato. Según info algunos vecinos, el niño amigos del barrio ingr momentáneamente al edific encaramarse al ascen marcha.

## Campesinos piden puestos pa venta directa a consumidores

Alrededor de diez mil campesinos que residen en las cercanías de Achocalla solicitaron a las autoridades - mediante sus representantes les conceda puestos para la venta directa de sus productos a los consumidores de esta ciudad.

En un documento entregado a la prensa, firmado por Antonio Merlo y otros dirigentes, expresaron que los campesinos afiliados a la Central Cooperativa "Apóstol Santiago", de Achocalla, apoyan las últimas medidas del gobierno y también están de acuerdo con la clausura de las emisoras mineras".

Agregan que como una muestra de que se identifican con el gobierno del General Banzer", decidieron vender sus productos directamente a los consumidores, para lo que las autoridades les a puestos, en vista de la a económica y en razón a que la acción de los intermed muchos productos agr suben de precios sin alguno. Se muestran parti de volver a realizar francas.

En las conversaciones sostuvieron ayer con el M Natusch Busch, los del campesinos hicieron co esa decisión. El digna luego de felicitar a los ductores, les dijo que temporada sus precios para que la Alcaldía Mun les habilite zonas espec

En los próximos di realizará la primera feria Mercado Topáter, ubic final de la calle Rodrigue

## Aeropuertos tendrán nuevos sistemas de comunicaciones

La Administración Autónoma de Servicios Auxiliares a la Navegación Aérea (AASANA), instalará en los aeropuertos de La Paz, Cochabamba, Santa Cruz y Trinidad, nuevos sistemas de comunicación aeronáuticas.

Autoridades del Ministerio de Transportes informaron ayer que, junto a los modernos equipos de comunicación traídos al país, llegaron también expertos de la Federal Agency Aviation, los señores Walter Grow, James New Berry, Roberto Stubblefiel y Eduardo O' Connell.

Estos expertos se encuentran trabajando en el armado de los equipos en el aeropuerto de El Alto que junto a los técnicos del Departamento de Ingeniería Electrónica de AASANA, concluirán su labor a fin de mes.

**PLAN**

La instalación de esos nuevos equipos está prevista en el plan de realizaciones que ha fijado AASANA para la presente gestión.

Los equipos permitirán ofrecer un buen servicio de comunicaciones entre AASANA y todos los aeropuertos en que serán instalados.

La instalación demandará un lapso de tres meses, al cabo de los cuales se procederá a tareas similares en los demas aeropuertos del país.

## Información oficial:
## Mineros de Llallagua desean reiniciar actividad laboral

**La Secretaría de Prensa e Informaciones de la Presidencia de la República informó que los trabajadores mineros de Llallagua desean retornar de inmediato al trabajo y, con este propósito, han instado a sus dirigentes a deponer su actitud para que suspendan la declaratoria de huelga indefinida.**

**La información, contenida en un boletín, dice:**

**La totalidad de los trabajadores mineros de Llallagua desean retornar mañana a sus labores, quienes a su vez han presionado al grupo de agitadores de ese centro minero a deponer su actitud, exigiendo que vuelva la paz y tranquilidad para los hogares del subsuelo.**

**La información está contenida en el despacho enviad[illegible] Inspector del Trabajo d[illegible] a la Secretaría de Prensa e Informaciones de la Presidencia de la República, haciendo resaltar que de acuerdo a las consultas efectuadas hoy, el 90 por ciento de los trabajadores mineros desean retornar mañana a sus labores.**

**Asimismo, el despacho añade que en las últimas horas los trabajadores mineros han presionado al grupo de agitadores depongan su actitud, considerando que los únicos perjudicados son ellos mismos, ya que según anunció la Corporación Minera de Bolivia no reconocerá salarios por los días no trabajados.**

**La Paz, 20 de enero de 1975**

**SECRETARIA DE PRENSA E INFORMACIONES DE LA PRESIDENCIA DE LA REPUBLICA**

## Ofrecen becas para un seminario sobre física y química

El gobierno de Suecia informó que tiene becas disponibles para que profesionales bolivianos puedan asistir al XV Seminario Internacional de Física y al VI Seminario Internacional de Química.

Los dos seminarios se llevarán a cabo con los auspicios de la Junta Nacional de Suecia para Ayuda al Desarrollo Internacional (SIDA), la Organización de las Naciones Unidas para la Educación, la Ciencia y la Cultura y la Universidad de Uppsala.

La sede de los dos seminarios será Uppsala, que se iniciarán el 10 de julio del presente año. Los participantes realizarán trabajos experimental y teórico de indagación e información sobre enseñanza e investigación grupo. Estarán abiertos venes científicos de versidades e institu relacionadas con físi Química.

El candidato ace obtendrá una beca que cu el costo total de participa incluyendo los gastos de por avión en clase turista, vuelta, y una remuner mensual de aproximadame 315 dólares.

Las solicitudes deberán presentadas antes del 25 brero próximo. Mayores formes serán proporcionad los interesados en el Minis de Planeamiento y Co dinación. Dirección Cooperación Internacio Sección Becas.

# Acuerdos previstos con Brasil y Argentina serán agilizados

El Gral. Hugo Banzer Suárez instruyó a la comisión boliviana que agilice el trámite para efectivizar los acuerdos previstos en la declaración que firmó con el Presidente Ernesto Geissel en Cochabamba. Por otro lado, espera igualmente llegar a prontas concreciones para determinar convenios con la Argentina.

El Jefe de Estado, en respuesta a consultas periodísticas explicó cuando abordonaba ayer las oficinas de YPFB, que en el caso del Brasil se estudian detalles tales como intereses de las préstamos ofrecidos, plazos, período de gracia, etc.

El Gral. Banzer recordó que Brasil concedió un préstamo de 10 millones de dólares con destino a la elaboración de los estudios de factibilidad del polo de desarrollo del sudeste, en los que se contempla la explotación del hierro del mutún, instalación de industrias conexas de un gasoducto. Además existe una segunda oferta para un crédito de 50 millones de dólares, con destino a proyectos que no sólo se limitan al desarrollo del sudeste, sino también a otros planes que, según la explicación, son analizados para determinar su prioridad.

**SE SUPERO UN CUELLO DE BOTELLA**

En cuanto al avance de las conversaciones para concretar acuerdos con la Argentina, el Primer Mandatario dijo que con la elevación del precio del gas natural de petróleo que se vende al vecino país (de 0.35 a 0.75 centavos de dólar por millar de pies cúbicos) ha significado superar un cuello de botella, que impedía proseguir con las negociaciones de un acuerdo de cooperación sobre varios proyectos, "relacionados con la deuda específica del monto asfaltado Bermejo-Tarija-Potosí y otros".

**CREDITOS DEL BID**

Consultado el Gral. Banzer sobre los resultados del trabajo cumplido recientemente por una misión del BID en Bolivia, dijo que por el momento no era posible dar una especificación del monto de los posibles nuevos préstamos. Agregó que los visitantes recibieron una exposición de los programas de desarrollo trazados por el país y que en base a ello deben presentar un informe al Directorio del mencionado financiero internacional, para determinar sólo después cifras de préstamo.

Sobre las relaciones de Bolivia y el BID, el Gerente General de YPFB dijo que en poco tiempo más el Embajador de Bolivia en Estados Unidos suscribirá el convenio de crédito de 46.500.000 dólares con destino a la ampliación de refinerías. Ese documento será el último y será seguido de los desembolsos.

# Las disposiciones de Tránsito fueron cumplidas sólo en parte

Las disposiciones dictadas por la Dirección Departamental de Tránsito a través de su máxima autoridad, Cnl. Ernesto Nuñez, de Arco, que según ese jefe policial, debería tener vigencia desde ayer, no fueron cumplidas, en su totalidad.

Se había anunciado que, a partir de ayer, lunes en la Av. Mariscal Santa Cruz desde la calle Yanacocha hasta la Plaza Venezuela debía habilitarse estacionamiento doble, en vez de uno. Asimismo estaba terminantemente prohibido el estacionamiento en las avenidas 16 de Julio y Camacho - según las disposiciones dictadas. Sin embargo, ayer, a ambos lados de las citadas avenidas existía el parqueo de vehículos.

Se anunció también que la Brigada Femenina, por ser eficiente en el control de entrada y salida de pasajeros de los vehículos de servicio público sería incrementada, pero lastimosamente tampoco fue cumplida.

La medida de suprimir los estacionamientos reservados se cumplió con alguna resistencia por parte de los interesados. Sin embargo, algunos de los citados estacionamientos no fueron retirados los discos "Reservado", debido a que se entraban con llave y sus propietarios no estaban presentes ese momento.

Algunos de los conductores de vehículos y el público usuario del servicio público protestaron en forma enérgica, por considerar que las disposiciones fueron dictadas sin la debida planificación.

Posteriormente se trató de buscar las opiniones del Director Departamental de Tránsito al respecto, pero no pudo ser entrevistado "debido" a su recargado trabajo".

# Cotizaciones de minerales

..NUEVA YORK, 20 (AP) - Precios de hoy de metales no ferrosos:

Antimonio, 2.25 dólares la libra, Nueva York.

Cobre, 68 5/8-70 centavos la libra, Connecticut.

Plomo, 24 1/2 centavos la libra, Nueva York.

Zinc, 38 1/2- 40 centavos la libra, San Luis.

ESTAÑO, 3.71 dólares la libra, Nueva York.

Mercurio, 230.00 dólares el frasco, Nueva York.

Plata extranjera 3.970 dólares la onza, Nueva York.

**LONDRES**

Estaño, 3.45 dólares la libra fina (el precio del viernes fue de 3.43).

Plomo, 0.23 dólares la libra fina.

Zinc, 0.33 dólares la libra fina.

Cobre, 0.54 dólares la libra fina.

Cadmio, 4.25 dólares la libra fina.

Plata, 3.98 dólares la onza troy.

Wolfram, 87.10 dólares la unidad métrica fina.

Oro, 172 dólares la onza troy.

# Conspiración quedó.....

(Viene de la página 1)

cultural de la clase trabajadora y campesina, resulta criminal utilizar los medios de la radiodifusión para formar conciencia clasista y de violencia organizada, con el único fin de justificar los emolumentos que reciben de sus patrones de La Habana, Moscú, Pekín y Tirana.

El señor Presidente de la República, en todo momento, ha manifestado que sus actos serán de responsabilidad y estarán encuadrados a salvaguardar la integridad física, la propiedad y la libertad de todos los ciudadanos, y es por esta razón que no podemos mostrar indiferencia frente a la peligrosa actitud de algunas emisoras mineras. Quienes han escuchado sus emisiones pueden constituirse en jueces de nuestra actitud.

Cuando el M.I.R., los Partidos Comunistas - Moscovita y Pekinés, y el Partido Socialista pretían su conducción política, en la etapa de la subversión al mando de Siles Zuazo, otrora hombre identificado con la derecha del MNR y traidor de su propio partido en noviembre de 1964, debemos pensar que para los enemigos de la patria, la política es dinámica, sino ingerente y oportunista, y aquí donde aflora el desconocimiento de los teóricos marxistas de la realidad boliviana; y más incongruente resulta aún el aval del Dr. Paz Estenssoro a este movimiento y a la delegación de Siles Zuazo. Dr. Siles, y sólo podemos calificar de INCREIBLE la posición del PDC y PSD, frente a conceptos tan "palabras de un pueblo" como el aval sectorial contrarrevolucionario que requiere esta peculiar amalgama de hombres e ideologías.

El Dr. Siles Zuazo, desde su regreso al país con su equipo de colaboradores, se abocó a la organización del plan conspirativo cumpliendo de esta manera las órdenes de sus financiadores; para ello, tomó contacto con ex dirigentes sindicales, jefes de los que el mismo denominó TAXI PAR-TIDOS y agitadores profesionales cuyos servicios fueron contratados desde el exterior y durante su permanencia en el clandestinaje.

Los organismos de seguridad dependientes de mi Despacho en conocimiento de este plan y de la presencia física del Dr. Siles Zuazo, realizaron una ardua tarea de investigación con sacrificio y responsabilidad, hasta culminar con la detención de este discutido personaje y sus inmediatos colaboradores. Es así como el día sábado 18 de enero, a hs. 11.00 a.m. en el domicilio del Ing. Jorge Humberto Sánchez Peña, ubicado en la avenida Montes N° 605, es capturado el jefe de la acción. En dicho refugio fue cobijado en dos oportunidades: del 31 al 24 de diciembre pasado, la primera, y la segunda desde el 13 hasta el 18 de enero. Su ingreso al país se produjo por la frontera con el Perú aproximadamente el 12 de diciembre, alojándose en la casa de su hija Marcela Siles de Gerke, desde donde comenzó su labor conspirativa. Oficiaron de "buscadores" de refugio los señores José Oscar Rivero Vargas, su hijo Oscar Rivero Echeverría, el Lic. Federico Alvarez Plata Finto, "Paco", y Carlos Arturo Peñaranda Valverde.

Sostuvo varias reuniones con Mario Sanjinés Uriarte, Oscar Arce Urgel, Damián Fuentes y Roberto Jordán Pando (éste último ingresó al país con pasaporte de las NN.UU.). El responsable de la formación del FRENTE DEMOCRATICO DE UNIDAD NACIONAL era Farell y René Jordán Pando, quien ya había recibido desde Lima por parte de su hermano Roberto Jordán Pando, la ratificación para jefaturizar el MNR Rebelde.

Como verán, amigos periodistas, el complot debelado y descabezado tenía varias aristas, vuelvo a reiterar que gracias a la sacrificada labor de nuestros organismos de seguridad existe completa tranquilidad en el país a excepción del área minera de Catavi y Siglo XX. Y, al respecto, puedo manifestar que la mayoría de los obreros conscientes quieren liberarse de la férula extranjera y están buscando un entendimiento con el Gobierno a fin de no perjudicar a la economía del país y perjudicarse en sus salarios, conforme lo expresan en su carta dirigida a este Despacho el dirigente Carvajal y otros.

También debo informar a la ciudadanía a través de Uds., que en horas más arribará a esta ciudad una delegación de mineros integrantes de la célula del Partido Comunista que viene a tomar contacto con estudiantes universitarios y trabajadores de otros sectores en busca de actos de solidaridad a la huelga que mantienen. Estos emisarios del desorden y las personas que hagan contacto con ellos también serán apresados y sancionados con la drasticidad del caso.

Una vez más, a través de Uds., amigos periodistas, la ciudadanía está informada verazmente y su actitud futura deberá ser un No rotundo a los rumores y una mayor confianza en su Gobierno.

**GERENTE DE LUFTHANSA.- Dimitri Petroff, al centro, Director General de Lufthansa para América del Sur, presenta al nuevo Gerente General de esa empresa en Bolivia, Fritz Luhmann, a su izquierda, y despide a Ulrich K. Wolter, a su derecha, que se trasladа a fin de mes a Barcelona. Petroff informó que, en abril próximo, iniciará sus servicios en La Paz el DC-10 de esa línea aérea internacional, avión de 220 pasajeros y 8 toneladas de carga.**

*Para pasajeros y carga*

# DC-10 de Lufthansa llegará a La Paz desde abril próximo

Lufthansa promete ser la primera línea aérea internacional que hará el servicio de su jet DC-10, denominado de "ancha capacidad", con 220 plazas de pasajeros y 8 toneladas de carga.

Así lo informó el Dr. Dimitri Petroff, Director General de Lufthansa para América del Sur, durante la conferencia de prensa realizada ayer en las oficinas centrales de esa empresa aérea alemana.

El objetivo principal de la conferencia de prensa fue presentar al nuevo encargado de esta firma en Bolivia, Fritz Luhmann, y para despedir a Ulrich K. Wolter, hasta entonces Gerente General, que irá a ocupar las mismas funciones en Barcelona.

**FUTURO PROMISOR**

"Veo un gran futuro en el desarrollo económico de este país", dijo Petroff a los periodistas de La Paz y añadió que este hecho, junto con las eficientes instalaciones técnicas del aeropuerto de "El Alto", han permitido a Lufthansa ser la primera línea aérea internacional que desde el próximo 10 de abril llegará a La Paz con su DC-10.

Dijo que era un motivo de orgullo que sea precisamente Lufthansa, pionerade la aviación civil en el Atlántico del Sur, la empresa que empiece ahora a operar en Bolivia con un avión de cabina ancha, "Así empieza una nueva época que supodrá para ustedes en Bolivia, y para nosostros, en Lufthansa, un gran empuje, una nueva meta para el beneficio de la comunidad", dijo el Director General de esa firma.

**PERSONALIDAD DEL NUEVO GERENTE**

El Dr. Dimitri Petroff presentó a Fritz Luhmann a los periodistas y dijo de él que era un eficiente colaborador de la empresa por muchos años. Expresó que se había caracterizado por ser amigo de la prensa y pidió a su vez la cooperación de ésta para las importantes tareas de Luhmann en Bolivia.

Luhmann, de 46 años, hasta el momento de venir a Bolivia desempeñaba el cargo de Gerente General de Lufthansa en Bremen, Alemania. Posee experiencia de muchso años en tráfico aéreo, labor a la que se dedica desde 1949.

El nuevo Gerente dijo que estaba muy contento de hallarse en Bolivia, especialmente por la introducción en abril del avión jet DC-10 en el país.

**DESPEDIDA**

Se refirió seguidamente a Ulrich Wolter y le agradeció los "excelentes servicios y exitosa labor" desplegada en Bolivia desde la iniciación de los servicios de Lufthansa en el país, en 1971. Agradeció la labor de Wolter y le auguro éxito en su nuevo cargo en España.

# Radio Pio XII recibe apoyo internacional

(ANF).- La Asociación Interamericana de Radiodifusión (AIR) pidió al Presidente Banzer la reconsideración de las medidas de clausura dispuestas en contra de Radio Pio XII, En radiograma llegado a La Paz, tanto a la Presidencia de la República como a la dirección de la Asociación Boliviana de Radiodifusoras (ASBORA), el presidente de la entidad radiofónica interamericana Dr. José de Almeida Castro, formula la indicada petición.

El texto de la comunicación enviada al Presidente Banzer dice así: "El Presidente de la Asociación Interamericana de Radiodiffusión, Dr. José Almeida Castro, y las 14.000 emisoras de radio y televisión privadas de América en ella agrupadas solicitan a Vuestra Excelencia se sirva revisar la decisión de clausura de Radio Pio XII, afiliada a ASBORA, aplicando las normas del Reglamento de Radiocomunicaciones de Bolivia y los principios esenciales de la radiodifusión privada continental, de cuyo respeto Bolivia ha constituido un ejemplo".

Firma el documento el Director General de AIR, en nombre del Presidente, El radiograma procede de Montevideo, en donde se encuentran las oficinas de AIR y suscribe el Director, Dr. Luis Alborta Solé, en fecha 20 de Enero.

## Finalizan clases en UMSA el 3 de marzo

El próximo tres de marzo concluirá el actual cuatrimestre en la Universidad Mayor de San Andrés, de acuerdo a una circular emanada del Rectorado.

Asimismo, la Comisión Académica considera la medida a fin de establecer cuáles son las Facultades y carreras que están en posibilidad de concluir sus actividades académicas para tal fecha.

El segundo cuatrimestre de 1974, debia concluir, de acuerdo a calendario fijado, el 30 de diciembre. Empero, paros y otras circunstancias que son de dominio público, imposibilitaron el cumplimiento de tal disposición y obligaron a prolongar el período señalado hasta el mes de marzo.

# ENA inició compra de arroz cosecha 1.975

La Empresa Nacional del Arroz (ENA) ha iniciado la compra de arroz correspondiente a la zafra de la gestión 1975 y el Gobierno ha otorgado la suma de $b. 170.000.000 para tal fin.

La Empresa Nacional del Arroz tiene a su cargo la comercialización de ese grano en el mercado nacional.

Autoridades de ENA indicaron que la producción arrocera de la zafra 1975 alcanzará a 1.400.000 quintales, que superarán a la producción registrada el pasado año.

Esa producción asegura el consumo nacional, dejando un margen para atender cualquier demanda adicional.

La Empresa Nacional de Arroz ha destacado al distrito de Santa Cruz varios técnicos para dirigir y asesorar las operaciones de compra de arroz.

# Se realiza hoy en Oruro acto de homenaje al Día del Ferroviario

Con la presencia del Ministro de Transportes y otras autoridades del gobierno,así como del Prefecto y Alcalde de Oruro, en los andenes de la Estación Central de la ciudad del Pagador, se realizará un acto de homenaje al "Día del Ferroviario", que se conmemora hoy.

Para esta actuación viajará desde La Paz una comitiva oficial y retornará en el día. La Empresa Nacional de Ferrocarriles estará representada por su Gerente General, Ing. Gustavo Méndez T., y la planta superior integrada por los Ingenieros Carlos Azurduy, Armando Murillo, Fernando Solares, Serafín Olmos, Blaz Monzón, Rubén Castillo y el Lic. Moisés Ramos. También estarán presentes periodistas de la prensa oral y escrita así como la Televisión Boliviana.

El programa preparado para el acto, a iniciarse a las 11 de la mañana, prevé discursos de un representante de los trabajadores del riel, del Gerente de ENFE, Prefecto, Alcalde de Oruro y finalmente, del Ministro de Transportes. El Ministro del Trabajo ha sido invitado también al acto de hoy.

# Comité Automotriz del Acuerdo de Cartagena inició reuniones ayer

El Comité Automotriz de la Comisión de la Junta del Acuerdo de Cartagena, bajo la presidencia del representante boliviano, Lic. Edwin Rodríguez, inició sus reuniones ayer en Lima, Perú.

La agenda de la reunión contempla el análisis de varios temas entre los que se pueden citar los siguientes:

Arancel Externo Común y medidas para asegurar su eficacia: inversión global y por países; análisis económico-financiero del programa y de la asignación por países; medidas para asegurar goce de mercado en asignaciones compartidas; administración y cumplimiento del programa; aspectos tecnológicos y de origen; acuerdos de cooperación y otros temas más.

La delegación de nuestro país que participa en esa reunion está presidida por el Lic. Edwin Rodríguez, quien a la vez dirige las deliberaciones; y la conforman Arsenio Gonzáles Rojas, Edgar Ergueta, Luis Royo Vera, Luis Ergueta, René Jordán Pando, Angel Rasmusen y Guillermo Aguirre.

# La Cancillería no tiene informe sobre robo del folklore

El Ministerio de Relaciones Exteriores y Culto informó que no tiene ningún informe oficial ni especial en torno al robo de nuestro folklore por parte de algunos conjuntos musicales extranjeros.

Autoridades de la Cancillería de la República informaron que corresponde al Ministerio de Educación, mediante el Departamento de Cultura, informar en forma oficial en torno al plagio o robo de la música boliviana.

Explicaron que una vez concedido ese informe al respecto, a la Cancillería corresponderá hacer el reclamo correspondiente al país cuyos conjuntos cometen esta clase de delitos.

# Records Mundiales

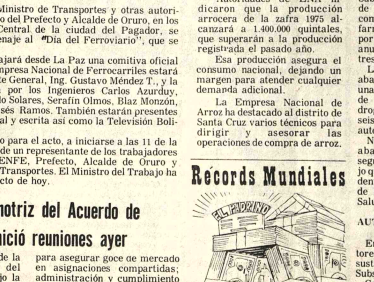

**INAUGURACION.- La fotografía muestra un aspecto de la reciente inauguración de la sucursal del Banco Mercantil en Trinidad. Su función, fundamental será la promoción de las actividades productivas del Beni. a través de la concesión de créditos a ganaderos y agricultores.**

*Explicación del Subsecretario de Industrias*

# Las rebajas arancelarias fomentarán expansión de la actividad nacional

- La rebaja de las tasas arancelarias en vigencia desde ayer, para una gran cantidad de productos de importación, no sólo contribuirán a "democratizar" los llamados artículos suntuarios, que estarán a nivel de una masa cada vez más grande de consumidores, sino, muchos sectores de la actividad nacional, como ser el automotriz y la química, tendrán ocasión de expandirse para contribuir al desarrollo del país, declaró ayer a PRESENCIA el Subsecretario de Industria e Integración, Lic. Rolando Pereyra Méndez.

Pereyra Méndez manifestó la posibilidad de que se produzca "una sangría" de divisas en contra de la estabilidad económica del país, razón de que se prevé una expansión en el comercio, pues se producirá un mayor tributo al Tesoro de la Nación por el pago de impuestos de importación.

**FARMACEUTICOS**

El Subsecretario de Industria e Integración hizo una amplia explicación a PRESENCIA sobre los efectos de la rebaja de aranceles sobre el sector químico-farmacéutico.

Mediante el Decreto 12190 se tipificó a los productores farmacéuticos como de "necesidad primaria", y estarán sujetos al control de precio, calidad y costo, no sólo los importados sino los elaborados por los laboratorios nacionales.

El decreto antes mencionado mantiene la liberación de impuestos de importación para las drogas, imposiciones nacionales y municipales.

La disposición fue puesta en vigencia en razón de que se observaron distorsiones en los precios, encareciéndolos.

El Subsecretario citó como ejemplo el caso de un producto que salía de la Aduana Nacional con un precio de 100 pesos, el importador o mayorista agregaba un 50 por ciento del costo, el farmacéutico o detallista agregaba un 27 por ciento, con lo que el precio, a nivel de consumidor, subía a 190,50 pesos.

Ahora, ese mismo producto que ingresa al país con un precio de 100 pesos, tendrá un recargo del 25 por ciento, a nivel de mayorista, y del 20 por ciento, reconocido a los detallistas; de modo que el precio de venta al público será de 150 pesos, con una rebaja neta de 40 pesos en favor del consumidor.

La rebaja de aranceles, que supondrá también disminución de los precios de venta al público, de ninguna manera supone poner en riesgo a los importadores, dijo el Subsecretario Pereyra, en razón de que se les garantiza el mercado nacional tanto para los productores extranjeros como para los elaborados en el país.

La venta de drogas adulteradas ilegalmente o la adulteración de precios en las farmacias serán drásticamente sancionadas con la clausura del establecimiento.

La revalorización de mercaderías a nivel de importadores y farmacias deberá hacerse en un plazo improrrogable de 30 días, dijo Pereyra, y los infractores serán sancionados.

Los importadores que deseen establecer laboratorios para la producción de elementos farmacéuticos tendrán amplias facilidades y el apoyo gubernamental, ya que un 1959 se dictó un decreto en el que se les concedió un plazo de 3 años para la instalación de tales laboratorios. La disposición gubernamental no fue cumplida.

Las márgenes de utilidad que ahora se dan a lo importadores y detallistas son muy excesivos y muy razonables, según el Subsecretario, pues, el volúmen de las ventas por la mayor comercialización de elementos farmacéuticos extranjeros está por los ocho millones de dólares anuales y los nacionales por los tres millones.

Las empresas que deseen abandonar la importación de una determinada línea o dejar de operar en el comercio de drogas deberán comunicar con dos meses de anticipación a las autoridades.

No se admitirán amenazas de abandono de importaciones, según el Subsecretario, quien dijo que tal es el criterio del Presidente Banzer y de los Ministros de Industria y Comercio y de Salud Pública.

**AUTOMOVILES**

En el campo de los automotores también se han producido sustanciales rebajas, declaró el Subsecretario Pereyra.

Como ejemplo práctico, se refirió a los llamados "cucaracha" de la Volkwagen: sobre el precio en Aduana de 2.500 dólares, se pagaba un arancel del 150 por ciento, o sea 2.700 dólares, de modo que ecoche llegaba a la comercializadora con un valor de 105.000 pesos.

Ahora con la rebaja del 49 por ciento en el arancel de importación, ese mismo vehículo sólo pagará un impuesto 1.250 dólares sobre los 2.500 iniciales, con lo que, a nivel de consumidor, el coche tendrá un precio de 75.000 pesos bolivianos.

Para los otros vehículos de mayor precio y lujo también existen rebajas, pero están de acuerdo con su volúmen.

El Subsecretario, citó como ejemplo el caso de los coches Mercedes Benz, que hasta la semana pasada se los podía comprar de segunda mano en unos 10.000 dólares; ahora, con la rebaja arancelaria se los adquirirá en unos 8.500 dólares.

Generalmente, esos coches de lujo eran comprados de segunda mano y después con liberaciones, como es el caso de los diplomáticos nacionales y extranjeros, sin que el Estado percibiera los impuestos de importación. Ahora, el interesado podrá comprarlo nuevo a menor precio y pagando al Estado.

En el caso de los vehículos pesados de transporte público, también tienen notables rebajas arancelarias, como ser los carros de alto tonelaje, sin carrocería, que solo tributarán un 4 por ciento sobre el precio de Aduana frente al 18 que pagaban hasta la semana pasada.

Con esta medida, no sólo se fomentará la importación de vehículos de alto tonelaje para el transporte de carga, sino que se dará opción a las industrias metal-mecánicas a construir más carrocerías, fortalecer el parque vehicular del país y dar posibilidades a que se abran nuevos talleres de mantenimiento.

El Subsecretario Pereyra reconoció que uno de los sectores que presionará sobre la oferta será el de los vehículos, pero, en su opinión, no se correrá el riesgo de un excesivo gasto de divisas, pues, los interesados, es decir profesionales, gente de clase media, artesanos, carniceros y otros con mediano nivel adquisitivo, apelarán a sus ahorros en moneda extranjera para pagar la compra de un coche, además de que tributarán al Tesoro de la Nación.

**ELECTRODOMESTICOS**

En el afán de "democratización" de los llamados artículos suntuarios, están los denominados de línea blanca; electrodomésticos, televisores, radios, tocadiscos y otros aparatos eléctricos. Estas manufacturas también deberán rebajar de precio.

Las cocinas a gas y líquido, por ejemplo kerosene, sólo pagarán un arancel del 8 por ciento sobre el valor de importación.

En el caso de los televisores, sólo se pagará el 45 por ciento sobre el precio puesto en Aduana, o sea que si un aparato costaba hasta la semana pasada 8.000 pesos, ahora, el mismo deberá ser comercializado a unos 6.500 pesos.

El Subsecretario opinó que dadas las notables ventas habidas en la última Navidad, no hay artículos electrodomésticos almacenados en cantidad, por lo que los importadores no tendrán ese problema.

Para que a corto tiempo, sobre todo en el caso de los electrodomésticos y de línea blanca, se note las diferencias, el consumidor deberá pedir en las tiendas el nuevo precio, dijo el Subsecretario Rolando Pereyra.

*Paro minero:*

# Gral. Banzer anunció que no se pagarán días de huelga

## -Advirtió que el gobierno impondrá la ley-

El Presidente Hugo Banzer Suárez anunció que no serán pagados los salarios que correspondan a los días de huelga en las minas y que tal decisión es irrevisable, advirtiendo, además, que de persistir la actitud de los trabajadores mineros, el gobierno aplicará en todo su rigor las prescripciones de la Ley General del trabajo, aunque aclaró que primero estaba la política de persuasión.

Ambos anuncios los hizo ayer en oportunidad de la visita que realizó a las oficinas de Yacimientos Petrolíferos Fiscales Bolivianos, con cuyo personal ejecutivo se reunió. El Presidente accedió a los requerimientos de la prensa y dialogó con los periodistas sobre varios temas, entre ellos la situación en las minas y la actitud que asumirá el gobierno en caso de no dar resultado el diálogo que pretende entablar con los huelguistas.

Entre tanto, la Corporación Minera de Bolivia informó que la huelga prosigue, en forma pacífica. COMIBOL, insistió en que la reanudación de las actividades en el distrito minero en huelga, provoca pérdidas cuantiosas y que el país no podrá soportar por mucho tiempo ese quebranto económico.

El Presidente Banzer expresó que el gobierno confía en la política de persuasión y en la comprensión de los trabajadores mineros. Anticipó que el gobierno ha reflexionado a los mineros para que depongan su actitud, aunque admitió que todavía no se ha establecido el diálogo que fuera anunicado el pasado viernes por algunos hombres del gobierno. A este respecto, dijo que la apertura del diálogo está condicionada a la actitud que adopten los trabajadores de las minas.

"Los trabajadores de base no están de acuerdo con la actitud de algunos revoltosos - expresó el Gral. Banzer- y la prueba más clara está en que a las asambleas acuden de trescientas a quinientas personas. Estos asambleistas forman sus piquetes de huelga, impidiendo a los demás que sigan trabajando".

Refiriéndose a la situación de huelga, expresó que si los mineros desean entablar un diálogo para encontrar una solución satisfactoria, el gobierno siempre está dispuesto a hacerlo. "Sin embargo -reiteró- es importante que el pueblo boliviano sepa que los verdaderos trabajadores de base están dispuestos a volver a sus labores, pero se ven impedidos por reducidos grupos de agitadores que, valiéndose de diversos-medios, hacen que las bocaminas y otros sitios de trabajo estén bajo su control".

En este punto, el Presidente de la República anunció que no se cancelerán salarios por los días de huelga, advirtiendo que de persistir el problema, "el gobierno se verá en la necesidad de aplicar las medidas que instauren el imperio de las leyes". Al señalar que serán aplicadas las prescripciones de la Ley General del Trabajo, el Gral. Hugo Banzer expresó que las leyes rigen en toda la República y que dentro de ella no pueden existir "territorios libres".

Consultado acerca de la forma en que se aplicaría la ley, el Presidente dijo que existen normas y formas de aplicarla. "Hay procedimintos para imponer el orden, la disciplina y la ley", añadió.

Dijo, por otra parte, que el gobierno no ha cortado en ningún momento las comunicaciones viales con las minas. Explicó que las autoridades distritales, por razones de seguridad, han restringido la vinculación terrestre con Catavi y Siglo Veinte, para evitar dificultades a las personas que se trasladan hasta esa zona que, luego, se encontrarían imposibilitadas de retornar.

El Presidente sostuvo categóricamente que el abastecimiento de las pulperías mineras es normal y que el gobierno, en ningún momento ha pensado restringir el envío de víveres, puesto que, según afirmó, "no es pensamiento ni tampoco la filosofía del gobierno reducir a los revoltosos por el hambre". Agregó que de cortarse los suministros alimenticios a las minas, millares de trabajadores y sus familias afrontarían el hambre.

**APLICACION DE LA LEY**

El Ministro de Trabajo, Tcnl. Mario Vargas Salinas, por su parte, reiteró que su despacho, en coordinación con el Ministerio de Minería y COMIBOL, tienen en estudio la aplicación de la Ley General del Trabajo en las minas paralizadas por la huelga.

Aclaró que la Ley General del Trabajo prescribe concretamente que en caso de que los trabajadores no produzcan y no trabajen, no se reconoce el pago de los salarios, ya que una actitud como la que impera en las minas debe ser considerada como sabotaje a la producción minera.

Informó, por otra parte, que en los distritos mineros en huelga se ha producido una división, debido a que un considerable sector de trabajadores desea dialogar con las autoridades, en tanto que un grupo minoritario se resiste a seguir ese camino.

El Tcnl. Vargas Salinas afirmó que, no obstante la situación, el gobierno tiene el propósito de agotar todos los medios de persuasión y el "diálogo constructivo" para ar una solución al problema minero.

# Durante 1974 predominaron delitos contra la propiedad

..La Dirección Nacional de Investigación ha dado a conocer a PRESENCIA las estadísticas de los delitos cometidos durante el año pasado. En esos datos se nota la preponderancia de los delitos contra la propiedad, al que sigue en frecuencia los relativos a riñas y peleas.

El siguiente es el detalle completo registrado en la DIN en el curso de 1974:

| | |
|---|---|
| **SUBSECCION DELITOS CONTRA LA PROPIEDAD** | |
| Casos atendidos por Robo de Especies | 1.650 |
| Casos atendidos por Hurto de Especies | 1.537 |
| Casos atendidos por Otros Delitos | 443 |
| TOTAL DE CASOS INVESTIGADOS | 3.630 |
| Estado de los Casos: | |
| ESCLARECIDOS | 1.175 |
| CERRADOS | 325 |
| PENDIENTES | 2.130 |
| | 3.630 |
| **SUB SECCION DELITOS CONTRA LAS PERSONAS** | |
| Casos atendidos por Atraco | 110 |
| Casos atendidos por Allanamiento de Domicilio | 180 |
| Casos atendidos por Muerte de Personas | 120 |
| Casos atendidos por Agresiones | 530 |
| Casos atendidos por Amenazas | 350 |
| Casos atendidos por Otros Delitos | 610 |
| TOTAL DE CASOS INVESTIGADOS | 1.900 |
| Estado de los Casos: | |
| ESCLARECIDOS | 932 |
| CERRADOS | 180 |
| PENDIENTES | 788 |
| | 1.900 |
| **SUB SECCION INVESTIGACIONES ESPECIALES** | |
| Casos atendidos por Abuso de Confianza | 450 |
| Casos atendidos por Robos y Hurtos de Bienes del Est. | 238 |
| Casos atendidos por Estafas | 78 |
| Casos atendidos por Otros Delitos | 134 |
| TOTAL DE CASOS INVESTIGADOS | 900 |
| Estado de los Casos: | |
| ESCLARECIDOS | 710 |
| CERRADOS | 32 |
| PENDIENTES | 158 |
| | 900 |
| **SUB SECCION MENORES** | |
| Casos atendidos por Rapto de Menor | 141 |
| Casos atendidos por Abandono de Hogar | 240 |
| Casos atendidos por Abuso Deshonesto y Violaciones | 318 |
| Casos atendidos por Agresiones a Menor | 225 |
| Casos atendidos por Injurias a Menor | 132 |
| Casos atendidos por Hurto de Especies | 220 |
| Casos atendidos por Otros Delitos | 231 |
| TOTAL DE CASOS INVESTIGADOS | 1.507 |
| Estado de los Casos: | |
| ESCLARECIDOS | 1.025 |
| CERRADOS | 157 |
| PENDIENTES | 325 |
| | 1507 |
| **JUZGADOS POLICIALES Nos. 1, 2, 3 y 4** | |
| Casos atendidos por Riñas y Peleas | 3.600 |
| Casos atendidos por Abuso de Confianza | 1.130 |
| Casos atendidos por Malos Tratos | 950 |
| Casos atendidos por Abandono de Hogar | 875 |
| Casos atendidos por Otro Tipo de Faltas y Contravención | 125 |
| TOTAL DE CASOS JUZGADOS | 6.730 |
| Estado de los Casos: | |
| ESCLARECIDOS | 6.730 |
| TOTAL GENERAL DE LAS DENUNCIAS INVESTIGADAS POR LA D.I.D. DE LA PAZ (Oficina Central) | |
| Denuncias Recibidas | 14.667 |
| ESTADO GENERAL DE CASOS: | |
| Esclarecidos | 10.572 |
| Cerrados | 694 |
| Pendientes | 3.401 |
| | 14.667 |

La Paz, diciembre de 1974

Dtve. Wilfredo de la Barra, ESTADISTICA; V° B°, Insp. Jacinto Saavedra Cortéz, Jefe de Sección Registros D.I.N.

## No hay agua potable en Villa San Antonio

- Villa San Antonio no tiene agua potable desde ayer y el corte seguirá por espacio de una semana, con objeto de que en ese término se concluyan las conexiones domiciliarias del servicio de alcantarillado.

La Alcaldía Municipal ha recomendado a los vecinos cumplir con esos trabajos, de los cuales se les había notificado oportunamente.

# ARTE Y CULTURA

## EXPOSICION DE AGNES SE ABRE HOY EN LA GALERIA MUNICIPAL

A horas 19.00 de hoy, será abierto en la Galería Municipal de la calle Colón una exposición de óleos de la artista nacional Agnes de Frank.

Agnes, premiada varias veces en importantes certámenes nacionales, se ha distinguido por hacer pintura de gran belleza pero, sobre todo, por rodear de ternura a sus creaciones.

Es conocido como retratista de niños, pero también ha abordado otros temas a través de sus numerosas exposiciones.

La muestra que se abre hoy, en cuya realización ha colaborado el periodista Paulovich, se ha inspirado en humildes personajes de nuestra sociedad, que aparecen transfigurados por el innegable sentido del humor de la artista.

La exposición de Agnes consta de los siguientes óleos:

María Morena de Oruro, María Señora de La Paz, María Salvación Arrey, María del Socavón, María Ticona y María Coca, Augusta, Martirio, Libertad, La María Tintaya, Papever Somniferum (1,1H), La vaca, Pequeño negocio, Desnudo, Amor de indios (1,1I), adormidera en la ventana, María de la Fiesta.

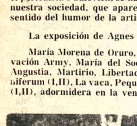

-Asunta Peralta Soruco, al lado de su creación artística: "El Nacimiento de Cristo", esconificada en la Catedral de Santa Cruz. La obra de Asunta Peralta podrá ser visitada hasta fin del presente mes.

## Nacimiento de Cristo tema de obra de arte

- SANTA CRUZ, 20 (PRESENCIA).- Hasta fines del presente mes seguirá en exposición la creación artística sobre la escenificación del Nacimiento del Redentor, que ofrece en la Catedral Asunta Peralta Soruco, desde la Navidad.

Miles de personas han visitado hasta ahora, esta obra que logró elogiosos comentarios en La Paz en años pasados. En una de las principales naves de la Catedral el conjunto armonioso, toma una nueva fisonomía en las noches, gracias al escenario es iluminado.

Este conjunto-dijo Asunta Peralta Soruco a PRESENCIA está hecho con elementos de la naturaleza misma y le dá un sello de autenticidad, que al contemplarlo y admirarlo, el alma se traslada emocionada a los santos lugares donde nació Cristo.

Se trata de una manifestación más de la artista que mantiene desde hace varios meses, un programa cultural de poesías en una emisora local, auspiciada por la Casa de la Cultura, Alcaldía Municipal y otros organismos, cuyo público va en constante crecimiento.

En la opinión de pintores y hombres vinculados al teatro Asunta Peralta, ha logrado una de sus mejores concepciones, con la fina sensibilidad que posee para esta compleja y difícil esconificación.

## Vargas Llosa:

# Es posible conciliar cambios revolucionarios con libertad

Por HAROLD OLMOS

LIMA, (AP).- El novelista peruano Mario Vargas Llosa afirmó hoy que dentro de su posición partidaria del socialismo, considera vital e insoslayable que se mantenga en el Perú la libertad de crítica y se permita la expresión de las minorías.

El escritor, laureado con varios premios internacionales y cuyas obras baten records de ventas en varios países latinoamericanos, se declaró un convencido de que es posible conciliar los cambios de la revolución con las libertades esenciales.

Es compatible con la libertad la implantación de un régimen social humano, dijo.

Vargas Llosa se convirtió en un personaje polémico en su país a raíz de recientes críticas que vertió sobre la expulsión de algunos periodistas opositores al régimen del General Juan Velasco Alvarado, y a lo que llamó síntomas de autoritarismo creciente en lo concerniente a la libertad de expresión.

En Perú, casi todos los diarios fueron expropiados hace seis meses y asignados a diversas organizaciones obreras y profesionales.

Creo que esta polémica es positiva, porque ha abierto un diálogo, un debate que resultará saludable para la revolución en Perú, dijo el escritor durante una entrevista con The Associated Press.

Un columnista de uno de los periódicos expropiados había comparado a Vargas Llosa con el escritor soviético Alexander Solzhenitsyn, acusándolo de hacer el juego a la contrarevolución.

El escritor comentó: Cuando uno adopta posiciones políticas y emite opiniones, es natural ser objeto de ataques, aunque a menudo sean desproporcionados.

Lo que ocurre- agregó- es que yo considero útil discutir públicamente los problemas de la revolución y, en la medida en que esa discusión abarque al mayor número de personas y sectores, se beneficiará esencialmente el proceso que se vive aquí.

Esto lo digo -insistió- desde una actitud que no es contraria ni mucho menos a los cambios y reformas que se han producido en Perú. Estoy a favor de los cambios, pero no a favor de una represión que pretenda suprimir a los opositores. Eso contribuye a hacer daño a la revolución.

Por lo demás agregó- yo no creo que la libertad de expresión vaya a ser un arma de tal poder para los grupos oligárquicos, a los que siempre combatí, como para poner en peligro al Gobierno, Y al hablar así, no defiendo a los antiguos propietarios de periódicos, en los que a menudo fui atacado.

El problema de una revolución que promueva una redistribución de la riqueza y que vaya asociada con las libertades fundamentales, ha sido una preocupación permanente de gran parte de los intelectuales latinoamericanos de izquierda.

Vargas Llosa dijo que cree que de la misma manera como dentro del país ha sido capaz de idear una reforma agraria, una ley de propiedad social y otros cambios audaces, a la par que singulares y auténticos, también puede salvar el escollo de otros procesos revolucionarios que se han cerrado insistió, obligados a cortar ciertas libertades.

Juzgo que si se establece definitivamente un juego crítico, el único beneficiado será el proceso revolucionario.

El escritor, que muchas veces lamentó el endurecimiento del sistema que impuso Fidel Castro siguiendo el molde socialista soviético, a consecuencia de lo que denominó "salvaje bloqueo del imperialismo", dijo que quizás la nueva realidad de la economía cubana, con precios altos para el azúcar, le permitan un retorno a lo que pudo ser un socialismo en libertad, un socialismo humano.

Pese a sus discrepancias con Castro, nunca dejó de proclamarse socialista. Creo en un socialismo no autoritario.

Quiero que eso que en Perú se ha llamado pluralismo, sea una realidad. Lo que critico son los síntomas autoritarios. Más aún, me interesa que la crítica exista, que sea reconocida no solamente como norma de vida civilizada, sino como una necesidad pública en bien de la salud del régimen revolucionario.

Afirmó que una mayoría de los intelectuales latinoamericanos está con el cambio económico y social. Los otros son una minoría, dijo. Prefiero nombrar a muchos que están al lado de las tranformaciones que tuvieron a nuestros pueblos del atraso y la miseria, verdaderos medios de esclavización. Quisiera saber qué nombres hay al otro lado. Por ejemplo, los partidarios de los regímenes de Chile, Brasil, BOLIVIA o Uruguay.

"Dos menos uno", óleo de Agnes, que se expone junto a obras de pintores nacionales y extranjeros en la Casa Municipal de Cultura, con el auspicio de UNICEF. La muestra, inaugurada ayer, estará abierta al público hasta el 25.

## En torno a la Televisión Boliviana

Cómo se nuestro pueblo la labor de la Televisión Boliviana? Cumple ella una misión educativa o, involuntariamente, es la portavoz de programas que en otros países han sido considerados nocivos?

Reproducimos hoy las opiniones del Sr. Ricardo L. Rodríguez, en el entendido de las críticas constructivas son las que más convienen a los que realizan un trabajo de large alcance.

"De un tiempo a esta parte, somos testigos de un vergonzoso e indigno hecho: el que la radio y televisión nacionales realicen transmisiones, aparentemente con el objetivo de defender nuestro acervo cultural. El objetivo, paradójicamente, está muy lejos de ser alcanzado.

El pasado miércoles 15, la Televisión Nacional transmitió un programa musical argentino, en el que se mellò nuestra dignidad al ejecutarse tradicionales danzas bolivianas como si fuesen del Norte del vecino país.

Es por todos conocido este tipo de usurpaciones que sufrimos por parte de inescrupulosos artistas argentinos, pero es el colmo que los propios bolivianos seamos cómplices de tal infamia.

Mientras que otros países están haciendo cambios radicales en la estructura de sus medios de difusión, aquí la Televisión continúa sujeta a lo que enajena. Es de suma urgencia la reestructuración de nuestra Televisión, para que ella se convierta en un eficaz vehículo de difusión cultural, de entretenimiento y de defensa de todo lo que nos pertenece."

## PROGRAMA DE LA DISCOTECA UNIVERSITARIA

Obras del compositor Ludwig van Beethoven serán difundidas hoy en el concierto diario de la Discoteca Universitaria.

El Programa es el siguiente:

1.- Concierto N° 3 en do menor para piano y orquesta, por el pianista Arturo Rubinstein y Sinf. del Aire, director Josef Krips.-

2.-Cuartetos para cuerdas; en si bemol mayor Op. 130 y op. 133, por el Cuarteto Amadeus

3.- Sonatas para piano: N°. 17 en re menor, N°. 26 en mi bemol mayor y N°. 28 en la mayor, por el pianista Wilhelm Kempff.

## COMANDO GENERAL DEL EJERCITO ESTADO MAYOR DE EJERCITO DPTO. VI. DE INSTIT. Y ENSEÑANZA.

# AVISO MILITAR

La relación nominal de los postulantes aceptados al LICEO MILITAR "TTE. EDMUNDO ANDRADE" de la ciudad de SUCRE, es la siguiente:

### LA PAZ

1.- Zambrana Cruz Ivan
2.- Apaza Lopez Germain
3.- Monroy Cabrejos José
4.- Barrenechea Camacho Arturo
5.- Calvi Maldonado Juan
6.- Vizcarra Vasquez Edgar
7.- Durán Ruiz Franklin
8.- Suguira Peña Juan Carlos
9.- Tineo Montero Jorge
10.- Irahola Caero Jhonny
11.- Castro Arroyo Walter
12.- Ruiz Tamayo Carlos.
13.- Rada Vizcarra Hernán
14.- Quiroga Fernandez Luis
15.- Medrano Alvarez Rubén
16.- Brunocelly M. Armando.
17.- Terán Tirina Vladimir
18.- Bleschner Solares Humberto
19.- Torrico Queralt Fernando
20.- Velez Garcia Agreda Carlos.
21.- Gomez del Granado Richard
22.- Bascopé Tamayo Francisco.
23.- Lopez Lea Plaza Juan Carlos.
24.- Montero Garron Felix
25.- Villarroel Percy Roberto
26.- Mercado Murillo Manuel
27.- Frias Gomez Luis
28.- Santalla Córdoba Felipe
29.- Schell Marzana Erick
30.- Velasquez Otero Luis
31.- Barrios Vidal Carlos
32.- Velasquez Tudela Dagner
33.- Castro Castro Juan Carlos
34.- Garrón Carranza Miguel.
35.- Rodriguez Nuñez Walter
36.- Cayoja Soliz Humberto
37.- Gallardo Rivas Carlos
38.- Morales Cavero Ramiro
39.- Soliz Calderón Marcos
40.- Antezana Mallea José
41.- Vinicio Mallea Marcos
42.- Saavedra Vargas Saúl
43.- Del Carpio Natchieff Marcos
44.- Kleinjof Vonborries Jorge
45.- Céspedes Bocangel Héctor
46.- Urquizo Tapia Vladimir
47.- Fernandez Von Boeck Rubén
48.- Pasello Chahara Gonzalo
49.- Pantoja Gainsborg Juan Carlos
50.- Peñaloza Cervantes Jorge
51.- Illanes Labee Oscar
52.- Sanzetenea Cueto Jhonny
53.- Echeverria Torrez Gonzalo
54.- Vera Zambrana José María
55.- Jerez Herrera Luis
56.- Loayza Armendia Fernando
57.- Janko Tito Gregorio
58.- Alarcón Cáseres Ivez
59.- Gamboa Rubin de Celis Edwin
60.- Sanchez Torres Juan
61.- Pozo Velasco Guillermo
62.- Ocampo Eyzaguirre Agustín
63.- Luizaga Paz José
64.- Barrientos Serrano Aldo
65.- Angulo Dalence Juan José
66.- Iturre Peñaloza Javier
67.- Ruescas Castellón Carlos
68.- Roca Simons Humberto
69.- Apaza Felipe René
70.- Hurtado Vargas Bozo Franklin
71.- Monroy Delgadillo Marlon
72.- Iturralde Varela Richard
73.- Romero Vargas José Alejandro
74.- Tredinnieck Sarabia Oscar
75.- Jaliri Martinez Jhonny

### COCHABAMBA

1.- Prada Vilar José Antonio
2.- Ramallo Beltrán Carlos.
3.- Melean Eterovic Gerónimo
4.- Brito Vargas Hugo
5.- Jordan Bacigalupo Oscar Angel
6.- Prada Vilar Jaime
7.- Carmona Cobarrubias M. Humberto
8.- Cosentino Bazan Mark
9.- Eterovic Orias Oscar Yerko.
10.- Terrazas Claros Juan
11.- Daza Soto Marcelo.
12.- Herbas Torrico Rubén.
13.- Dominguez Rojas Robin
14.- Sejas Rosales Freddy
15.- Cordoba Muriel J. Carlos
16.- Maldonado Arteaga L. Fernando
17.- Cordoba Toranzos Omar
18.- Claros Gonzales Wilson
19.- Gutierrez Mendez Walter
20.- Barriga M. Frederick
21.- Kitaigord Gullen Nicolas
22.- Vera Vasquez Ramiro

### SANTA CRUZ

1.- Jordán Ortiz Arquimedes
2.-Suarez Zurita Victor
3.- Vargas Aponte Keneff
4.- Toro Rojas Edgar
5.- Jordan Ortiz Carlos
6.- Toro Rojas Ramiro
7.- Salas Mejia Julio Cesar
8.- Añez Sosa Néstor
9.- Melendres Rojas Nicolás
10.- Burela Jimenes Eduardo
11.- Roca del Aguila Armando
12.- Bleyer Reyes Ortiz Alejandro M.
13.- Gil Velazco David
14.- Melendres Rojas Aroldo.

### SUCRE

1.- Armijo Ayllon Antonio
2.- Kegel Irazabal Jorge
3.- Gil Velazco David
4.- Aledría Carrasco José
5.- Ramirez Orias Marcelo
6.- Soruco Guardia Luis Felipe
7.- Barrios Rodriguez Juan
8.- Herboso Anivarro Hibert
9.- Ramirez Guerra Oswaldo
10.- Anglari Vaca Carlos
11.- Navia Arancibia Jorge
12.- Navia Arancibia Rene

### TRINIDAD

1.- Melgar Anciani Luis
2.-Robles Parada Juan Carlos
3.- Cuellar Camacho Victor
4.- Arce Sarraga Julio
5.- Balderrama Suarez Roberto
6.- Suarez Añez Jorge
7.- Rojas Hurtado Miguel
8.- Castedo Flores Franz
9.- Rivera Brunnet Armando
10.- Hertzon Cuellar Justiniano
11.- Justiniano Palacios José
12.- Perez Pedrazas Enrique
13.- Justiniano Guaribana Alfonso
14.- Chavez Cuellar Carlos
15.- Yañez Shiriqui Eduardo
16.- Shiriqui Villavicencio Miguel.

### ORURO

1.- Castillo Villarroel Juan Carlos
2.- Ferreyra Keller Jorge
3.- Derpic Cobarrubias Orlando
4.- Sierra Kercher Cristian
5.- Tellez Castellón Eduardo
6.- Felipez Meruvia Marcos
7.- Luis Murguia Umbone

### POTOSI

1.- Murillo Salgueiro Ramiro
2.- Ramirez Paredes Adalid
3.- Arancibia Vargas Edwin
4.- Moscoso Aguirre Leonardo
5.- Ramirez Guerra Oswaldo
6.- Mariscal Espada Javier

### TARIJA

1.- Roca Castellanos Marcelo
2.- Daroka Molina Oscar
3.- Peñaloza A. Juan
4.- Ruiz Carvajal Roberto
5.- Arteaga Herland José
6.- Olaguivel Rivera Mario

### CAMIRI

1.- Pereyra Aguilera Carlos
2.- Canelas Oliver Richard
3.- Ortuño Vargas Manuel
4.- Chavez Vaca Pedro.

### VILLAMONTES

1.- Aguirre Vasquez Raúl
2.- Soruco Sanchez Walter

### RIBERALTA

1.- Urresti Orsi José
2.- Vargas Rivera Marcos

### COBIJA

1.- Cortez Almeida Carlos
2.- Rojas Dominguez Robin

Todos los de la presente relación nominal se encontrarán en la Glorieta (Sucre) el 1° de Febrero del presente año.

La Paz, 20 de Enero de 1975

EL JEFE DEL DEPARTAMENTO VI EMGE

Cnl. DAEM Arturo Veizaga Barrón

# TESTIMONIO No. 298

CORRESPONDE NUMERO 298 TESTIMONIO

DE LA ESCRITURA TRANSFERENCIA DE CUOTAS DE CAPITAL, PRORROGA DE DURACION Y MODIFICACION DE ESCRITURAS SOCIALES DE UNA SOCIEDAD DE RESPONSABILIDAD LIMITADA, CELEBRADA ENTRE ALFONSO ROMERO LOZA, JOSEFINA SANTIESTEBAN DE ROMERO, CARLOS TABORGA BAPTISTA, MARIA LUISA IBARGUEN DE TABORGA, ESPERANZA V. DE ROMERO, SONIA RAMIREZ DE QUIROGA, JORGE QUIROGA, JAIME PATIÑO ZUAZO Y HERNAN VIRREIRA MORALES.-

En la ciudad de La Paz, a horas quince y treinta del día trece de Diciembre de mil novecientos setenta y cuatro años.- Ante mí FERNANDO MENDOZA ARZABE Notario de Fé Pública de Primera Clase de este Distrito Judicial y testigos que al final se nombran y suscriben, fueron presentes los señores: ALFONSO ROMERO LOZA, JOSEFINA SANTIESTEBAN DE ROMERO, CARLOS TABORGA BAPTISTA, MARIA LUISA IBARGUEN DE TABORGA, ESPERANZA V. DE ROMERO, SONIA RAMIREZ DE QUIROGA, JORGE QUIROGA, JAIME PATIÑO ZUAZO Y HERNAN VIRREIRA MORALES, todos mayores de edad, vecinos de esta ciudad, hábiles por derecho a quienes de conocerlos doy fe, y para que eleve a instrumento público me presentaron una minuta de transferencia de cuotas de capital, prórroga de duración y modificación de escrituras, más el certificado de pago de impuestos a la Renta, cuyos tenores transcritos literalmente son como siguen:

MINUTA.- Señor Notario de Fe Publica.- Fernando Mendoza A.- Entre los registros de escrituras que corren a su cargo, sírvase usted insertar una de transferencia de cuotas de capital, prórroga de duración y modificación de escrituras sociales de una sociedad de responsabilidad limitada, al tenor siguiente:-

PRIMERA:- Mediante escritura número sesenta y tres, otorgada en esta ciudad ante el Notario Don Luis Hennings P. en fecha diez de Febrero de mil novecientos sesenta y ocho se constituyó la compañía SERVICIOS PETROLEROS BOLIVIANOS SOCIEDAD DE RESPONSABILIDAD LIMITADA -SERPETBOL- con un capital de ciento veinte mil pesos bolivianos ($b. 120.000.-) cuotas de capital de un mil pesos bolivianos ($b. 1.000.-) cada una, con objeto de prestar servicios técnicos en general a la industria petrolera, domicilio en esta ciudad, duración 5 (cinco) años y demás estipulaciones contenidas en la escritura mencionada.-

SEGUNDA.- De conformidad a las escrituras doscientos noventa y dos y trescientos cinco, otorgadas en fecha ocho de Noviembre de mil novecientos sesenta y ocho y veinte de Noviembre de mil novecientos setenta ante el Notario Gualberto Rodriguez P., número cuarenta y ocho otorgada ante el Notario Luis Landivar Salas en ocho de Febrero de mil novecientos sesenta y uno; número cuarenta y uno otorgada en veinte de Enero de mil novecientos setenta y tres ante el Notario Roger Bueno Garrido, número doscientos treinta y siete de diez de Agosto de mil novecientos setenta y tres otorgada ante el Notario Zenón Zegarra Serrano; documento privado de cinco de diciembre de mil novecientos setenta y cuatro, debidamente reconocido el mismo día y protocolizado bajo el número 293.- en fecha 12 de Diciembre de 1974 ante el Notario Fernando Mendoza Arzabe y escritura N° 297 de fecha 13 Diciembre de 1974 otorgada ante el Notario Fernando Mendoza Arzabe, se trasladó el domicilio de la sociedad a la ciudad de Santa Cruz, se prorrogó la duración por 10 (diez) años, mas se ratificó la constitución de la sociedad, se ampliaron sus objetivos, se efectuaron transferencias de cuotas de capital, debidamente autorizadas y se aumentó el capital social el mismo que al presente asciende a la suma de $bs. 1.567.000 (Un millón quinientos sesenta y siete mil pesos bolivianos) constituido en la siguiente forma: Ing. Alfonso Romero L. 757 cuotas de capital $b. 757.000 48.33%; Sr. Carlos Taborga, 379 cuotas de capital $b. 379.000.- 24.17%; Sra. Josefina S. de Romero 431 cuotas de capital $b. 431.000-27,50%, Total 1.567 cuotas de capital $b. 1.567.000-100%.

TERCERA:- Al presente por así convenir a sus intereses los mencionados socios de SERPETBOL LTDA. tienen a bien dar en venta la integridad de sus cuotas de capital en favor de la señora Sonia Ramirez de Quiroga y los señores Jorge Quiroga Luizaga, Jaime Patiño Zuazo y Hernán Virreira Morales, quienes adquirieron las mismas en las cantidades y porcentajes siguientes: Sra. Sonia Ramirez de Quiroga, 231 cuotas de capital, $b. 251.000 , 16,10%; Ing. Jorge Quiroga Luizaga, 549 cuotas de capital, $b. 549.000 35,05%; Ing. Jaime Patiño Zuazo, 532 cuotas de capital, $b. 532.000 33,96%, Ing. Hernán Virreira M., 235 cuotas de capital $b. 235.000-15%; Total 1.567 cuotas de capital; $b. 1.567.000.oo; 100%.

CUARTA.- El precio de la presente compra-venta se lo establece en $b. 1.000 (un mil pesos bolivianos) por cada cuota de capital haciendo un total de $b. 1.567.000.- (Un millón quinientos sesenta y siete mil pesos bolivianos) que los vendedores Ing. Alfonso Romero Loza, Sr. Carlos Taborga Baptista y señora Josefina Santiesteban Romero declaran recibir en su integridad, en las proporciones que les corresponde indicadas en la cláusula Segunda y a su entera satisfacción.- La transferencia de las indicadas cuotas de capital comprende la totalidad de los derechos inherentes a las mismas, sin reserva, limitación ni exclusión de ninguna naturaleza ni concepto alguno incluyendo el derecho a cualesquiera y toda utilidad de la presente gestión, quedando desde la fecha los vendedores totalmente separados de SERPETBOL LTDA. y sin ningún derecho y responsabilidad sobre la misma.-

QUINTA:- El Ing. Alfonso Romero Loza tiene a bien expresar su conformidad y ratificar en su integridad la venta de cuotas de capital efectuada por su esposa señora Josefina Santiesteban de Romero, dado el carácter de ganancial de las mismas, mediante escritura número trescientos cinco de fecha veinte de noviembre de mil novecientos setenta, otorgada ante el Notario de esta ciudad don Gualberto Rodriguez P.- Asimismo, los esposos mencionados Ing Alfonso Romero Loza y señora Josefina Santiesteban de Romero declaran que la venta de cuotas de capital que cada uno realiza a mérito de esta escritura comprenda la parte ganancial de cada uno de los cónyuges en las participaciones del otro.

SEPTIMA:- La señora Esperanza Villavicencio da Romero declara su conformidad y ratifica la venta de cuotas capitales efectuada por su esposo el señor José Romero Alvarez García, efectuada mediante escritura de veinte de Noviembre de mil novecientos setenta, otorgada ante el Notario Gualberto Rodriguez P.-

OCTAVA:- Los nuevos socios de SERPETBOL LTDA., propietarios de la integridad de las cuotas capitales de la misma, señora Sonia Ramirez de Quiroga, Jorge Quiroga Luizaga, Jaime Patiño Zuazo y Hernan Virreira Morales convienen los siguientes acuerdos para el futuro desenvolvimiento de la sociedad.-a) ratificar la prórroga de duración de la sociedad otorgada en fecha 20 de enero de 1973 ante el Notario Eduardo Rosso y ademas prorrogar la duración de la misma por otros 10 años.- más, o sea, hasta el 10 de Febrero de 1983.- b) las decisiones de las Asambleas Generales de Socios se tomarán por mayoría de votos que representen el 51% del capital social.-

c) ratificar las cláusulas no modificadas de las mencionadas escrituras de constitución social de 10 de febrero de 1968 y de ratificación de 10 de agosto de 1973.-

NOVENA:- Nosotros: Alfonso Romero Loza, Josefina Santiesteban de Romero, Carlos Taborga Baptista María Luisa Ibarguen de Taborga, Esperanza V. de Romero, Sonia Ramirez de Quiroga, Jorge Quiroga, Jaime Patiño Zuazo y Hernán Virreira Morales, expresamos nuestra absoluta y total conformidad en las partes que nos corresponde, al tenor del presente contrato:- A todo lo que usted; señor Notario, se servirá agregar las demás cláusulas de estilo y seguridad.- La Paz, doce de Diciembre de mil novecientos setenta y cuatro.- Firmado:- Alvaro Torrico Arze.- Abogado Padrón N° 30855.- Alfonso Romero Loza, Fdo.- Josefina Santiesteban de Romero.- Fdo.- Carlos Taborga Baptista.- Fdo.- María Luisa Ibarguen de Taborga.- Fdo.- Esperanza V. de Romero.- Fdo.- Sonia Ramirez de Quiroga.- Fdo.- Jorge Quiroga.- Fdo.- Jaime Patiño Zuazo.- Fdo.- Hernán Virreira Morales.-

CERTIFICADO: Comprobante de pago N°. 003147/74.- Fecha trece de diciembre de mil novecientos setenta y cuatro.- Razón Social.- Compañía Servicios Petroleros Bolivianos Sociedad de Responsabilidad Limitada -Serpetbol).- Dirección.- La Paz.- Claves.- Pormenores.- Imponible.- Por ciento.- Impuesto.- treinta y seis cero cinco.- Su pago del impuesto sobre una minuta de transferencia de cuotas de capital de la Sociedad del rubro vendido en favor de Sonia Ramirez de Quiroga, Jorge Quiroga Luzaga, Jaime Patiño y Hernán Virreira Morales.- Un millón quinientos sesenta y siete mil.- cuatro por ciento.- Seis mil noventa y seis.- Treinta y seis.- treinta y seis cero cinco.- Su pago por la prórroga y duración por 10 años.- Un millón quinientos sesenta y siete mil.- Uno por ciento.- Un mil quinientos sesenta y siete.- Noventa y cinco cero cinco.- Rep. de Comprobante.- diez.- Son: Nueve mil cuatrocientos doce 00/100 Pesos Bolivianos.- Dos sellos de la Renta.- Signo A.CH. Jefe de Recaudación.- Pago Verificado.-

CONCLUSION:- Es conforme con la minuta original inserta la misma después de ser numerado y rubricado por mi el suscrito fue agregado a la colección minutaria de las de su clase en conformidad a lo dispuesto por los Articulos treinta y uno de la ley del Notariado y treinta y cuatro del Código Civil, en cuya consecuencia los comparecientes aprueban y ratifican el tenor de la presente minuta en presencia de los testigos cuadrales Raúl Martínez.- Manuel Bustamante, mayores de edad, vecinos de esta ciudad hábiles por derecho, de todo lo que signando y autorizando doy fe. Firmado.- Alfonso Romero Loza C.I. N°. 103598 L.P. Fdo. Josefina S. de Romero C.I. N°. 128329 L.P. Fdo.- Carlos Taborga B.- C.I. N°. 124096 L.P. Fdo.- Sonia Ramirez de Quiroga C.I. N°. 71328.- Fdo.- María Luisa I. de Taborga C.I. N°. 345024.- Fdo.- Esperanza V. de Romero C.I. 139763.- Fdo.- Jorge Quiroga C.I. N°. 715205 Cocha. Fdo.- Jaime Patiño Z. C.I. N°. 194754.- Firmado.- Raúl Martinez.- Manuel Bustamante.- Testigos.- Ante mi Fernando Mendoza Arzabe.- Notario de Fé Publica.- Sello Notarial.-

CONCUERDA:- Es copia fiel del original de su referencia el que después de ser numerado y rubricado por mi el suscrito Notario lo autorizo, sello y firmo en la ciudad de La Paz, a los siete días del mes de Enero de mil novecientos setenta y cinco años. Doy fe.-

Lleva el correspondiente timbre de Ley.-

Fernando Mendoza Arzabe
Notario de Fé Pública


# Jorge Luis Borges

ROMA, 20 (AP).- El escritor argentino Jorge Luis Borges negó en declaraciones a un semanario italiano haber criticado a la Presidente argentina María Isabel Martínez de Perón.

En la entrevista publicada en "L'Europeo", y fechada en Buenos Aires por su autor, Lamberti Sorrentino, Borges fue preguntado:

"Hace algunos meses usted fue a México para recibir el premio "Alfonso Reyes". Los mexicanos le acogieron triunfalmente, pero los diarios brasileños le atribuyeron, en notas desde México, declaraciones políticas sobre la Argentina comprometedoras, incluso contra una señora".

Borges respondió así:

"Los mexicanos son gente muy cortés, muy fina y agradable. En cuanto a las declaraciones políticas contrarias al Gobierno argentino, a mi Gobierno, es conocido que yo no soy prudente, pero tampoco soy tonto. Y no habré elegido justamente México como tribuna para manifestar mi oposición al régimen peronista. En cuanto a las presuntas palabras ofensivas contra una señora, es absurdo atribuirlas a un hombre al que se reconoce,además de vestir al estilo inglés, una educación victoriana. Debo esa educación a mi abuela paterna, la cual me enseñó que no se falta el respeto a una señora sin arriesgar el ridículo mismo de toda persona civil".

"Especialmente cuando esa señora es Jefe del Estado", apostillò el periodista de "L'Europeo".

"Por aquel entonces no era todavía", contestó Borges.


## Conjunto Thinkuna actuó en Santa Cruz

SANTA CRUZ, (PRESENCIA).- El conjunto musical "Thinkuna" (encuentro) de Cochabamba, ha causado una buena impresión en esta capital, en su primera presentación en Santa Cruz. El grupo nativo integrado por estudiantes de secundaria, logró honroso puesto en el festival "Rotaract" que se realizó hace algunos meses en la ciudad del Valle.- En Santa Cruz fue durante unos días- principal animador de la peña folclórica "Taqui Sport". Dentro la promoción de jóvenes valores para la música nacional Antonio Canelas, Alex Mejia, José Salamanca y Edgar Roca, han demostrado una extraordinaria habilidad para el manejo de instrumentos típicos como el charango, la quena y los sampoñas.- "Los "Thinkuna" tienden aún escalar mucho más en el mundo musical nacional, pues mantienen ese afán constante de renovar su repertorio.- Su calidad interpretativa es buena.- El conjunto cochabambino presentó junto a payador cruceño Sergio Serrate, conocido por sus interpretaciones de protesta.


# DEPOSITOS

Canchón con galpones necesita empresa minera mediana en alquiler o antícretico. Referencias teléfono 54114 o casilla 5983, La Paz.

# Universidad Mayor de San Andrés

INSTITUTO DE INVESTIGACIONES QUIMICAS
DIVISION DE QUIMICA APLICADA
R.R.P.P. N°. 28

A LOS SEÑORES MINEROS:

El Laboratorio de Análisis y Verificaciones Industriales (LAVI), en su División de Química Aplicada ofrece:

- ENSAYOS DE MINERALES FERROSOS Y NO FERROSOS
- ENSAYOS DE MINERALES CON LEYES ALTAS EN SUS ELEMENTOS
- DETERMINACION DE ELEMENTOS TRAZA
- ANALISIS DE AGUAS MINERAS (PARA FLOTACION, LIXIVIACION, LAVADO, ETC.)

Para otros requerimientos, sírvase consultarnos.

La Paz, Enero de 1975

# UNIVERSIDAD MAYOR DE SAN ANDRES

INSTITUTO DE INVESTIGACIONES QUIMICAS
DIVISION DE QUIMICA APLICADA
R.R.P.P. N°. 279

A LOS SEÑORES CONSTRUCTORES:

El Laboratorio de Análisis y Verificaciones Industriales (LAVI), en su División de Química Aplicada ofrece:

- ANALISIS DE AGUAS PARA CONSTRUCCION Y MORTEROS
- ANALISIS DE AGUAS NEGRAS Y DE DESHECHO
- ANALISIS DE CEMENTOS, ESTUCOS, CALES, MORTEROS, ETC.

Para otros requerimientos, sírvase consultarnos.

La Paz, Enero de 1975

# Universidad Mayor de San Andrés

INSTITUTO DE INVESTIGACIONES QUIMICAS
DIVISION DE QUIMICA APLICADA
R.R.P.P. N°. 278

A LOS SEÑORES IMPORTADORES Y EXPORTADORES:

El Laboratorio de Análisis y Verificaciones Industriales (LAVI), en su División de Química Aplicada ofrece:

- ANALISIS QUIMICO, MERCEOLOGICO Y VERIFICACIONES INDUSTRIALES DE MATERIA PRIMA, SEMIELABORADA Y ELABORADA.

Para otros requerimientos, sírvase consultarnos.

La Paz, Enero de 1975

# Universidad Mayor de San Andrés

INSTITUTO DE INVESTIGACIONES QUIMICAS
DIVISION DE QUIMICA APLICADA
R.R.P.P. N°. 281

A LOS SEÑORES INDUSTRIALES:

El Laboratorio de Análisis y Verificaciones Industriales (LAVI), en su División de Química Aplicada ofrece:

CONTROL DE CALIDAD DE MATERIA PRIMA, ELABORADA Y SEMIELABORADA.
- ANALISIS DE AGUAS INDUSTRIALES.

Para otros requerimientos, sírvase consultarnos.

La Paz, Enero de 1975

# Universidad Mayor de San Andrés

R.R.P.P. N° 277

CENTRO DE PLANIFICACION Y COORDINACION DE LA INVESTIGACION CIENTIFICA Y TECNOLOGICA

INSTITUTO DE HIDRAULICA

Convocatoria para la provisión de:

SECRETARIA BILINGUE
(Alemán - Español)

Trabajo a Horario Continuo.

Enviar solicitud, citando referencias, a la casilla 699 de esta ciudad, hasta el día 24 del presente mes.

La Paz, enero de 1975.

# Sociales

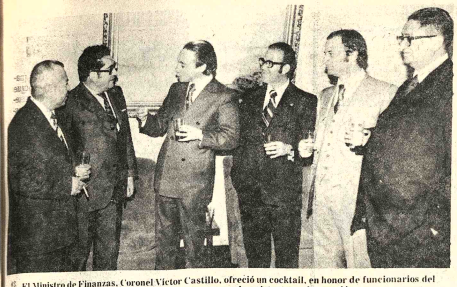

El Ministro de Finanzas, Coronel Victor Castillo, ofreció un cocktail, en honor de funcionarios del BID. En la foto, el anfitrión departe con un grupo de asistentes a la reunión.

El Gerente de la Cámara de Comercio e Industria Boliviano-Alemana y la señora de Rehnelt ofrecieron un cocktail por la iniciación del año.

OBSEQUIOS PARA NIÑOS DE TARIJA.- TARIJA, 12 (PRESENCIA).-- El Consejo Departamental del Menor de Tarija que dirige la señora Zoila Henry de Lazcano, ha distribuido obsequios a los niños albergados en el Hogar de Menores Moisés Navajas de esta ciudad.

Donde alcanzan proporciones efusivas porque son pocas las instituciones que cooperan a los niños desamparados, razón por la cual la actitud de CODEME fue elogiada por la colectividad.

El Hogar Moisés Navajas se encuentra a cargo de religiosas que se han instalado en esta capital con este fin específico.

## REUNIONES

El Embajador de Italia, señor Beniamino de Guidice, ofrecerá el viernes 31 del presente, una recepción para despedirse por su próximo viaje.

## AGENDA FEMENINA

**CIRCULO DE MUJERES PERIODISTAS**

El Círculo de Mujeres Periodistas se reunirá mañana, a horas 15, en la Asociación de Periodistas.

**CONIF**

Ayer, se inició el Seminario sobre Técnicas en el Trabajo Voluntario, que auspicia la Confederación Nacional de Instituciones Femeninas. Las reuniones tienen lugar en la Asociación de Periodistas.

**ROTARY CLUB**

El Comité de Damas Rotarias se reunirá mañana, a horas 10 y 30, con el fin de programar la Conferencia Distrital de la entidad.

**AMIGOS DE LA CIUDAD**

La Agrupación Femenina de Amigos de la Ciudad se reune hoy, a horas 10, en su secretaría.

**CENTRO CIVICO CULTURAL FEMENINO "20 DE OCTUBRE"**

Las socias de la entidad del rubro se reunen hoy, a horas 18 y 30, en su secretaría de la Calle México 1800.

**M.F.C.**

El Movimiento Familiar Cristiano comunica que los cursos prematrimoniales se realizarán a partir del próximo lunes, en el Salón parroquial de María Auxiliadora.

**CENTRO DE DAMAS ORUREÑAS**

El Centro de Damas Orureñas ha organizado para hoy un té-rummy, dentro de su campaña de recaudación de fondos, en el 5to. piso del Edificio Europa, Av. 20 de Octubre.

**INSTITUTO DE CULTURA HISPANICA**

El Círculo Femenino de Cultura Hispánica posesionará mañana a su nueva directiva, presidida por la señora Mercedes Mier de Arce.

**COMITE FEMENINO DE OBRAJES**

El Comité Femenino de Obrajes se reune hoy, en el salón de la Subalcaldía, a horas 10 y 30.

## MATRIMONIO

En la Iglesia de Cristo Rey, se celebró la boda de la señorita Faby Málaga M. con el señor Humberto Vega L.

En días pasados se ha celebrado la boda de la señorita Carolina Franco Peña con el señor Mario Roda Vélez.

## ROTARY CLUB

Los socios de Rotary Club se reunirán mañana, en una sesión almuerzo, en los salones del Club de La Paz. En esa oportunidad, el señor Franz Lucas se referirá al tema de las Relaciones Internacionales.

## Alta moda en piel

BARCELONA, ENERO (IPS).- En las colecciones presentadas en el festival internacional "alta moda en piel", en Barcelona España, los creadores han marcado la unión definitiva del cuero y la piel, ya sea un conjunto de pantalón y casaca en cuero con un abrigo de piel encima, o el cuero con aplicaciones de piel, en el cuello, en los puños, en la cintura, o en cualquier lugar de la falda. La gamuza no ha estado ausente en este prestigioso festival y también en muchas ocasiones estuvo acompañada de la piel. Vestidos, poleras y trajes han adoptado el estilo artesanal del pespunte, grande y no siempre siguiendo un estilo uniforme. Las pieles más usadas han sido las de pelo largo, como la marmota el zorro y el visón aunque también se destacó el astrakan, desde el clásico negro, hasta el marrón y el beige. Los abrigos han elegido formas muy amplias, los que son entallados en la cintura muy pocos adquieren en la falda en vuelo de las campanas, los rectos - los más usados - se usan un poco mas grandes que en otros años, este detalle casi masculino otorga una sensación de femeneidad de desproteccion.

Las capas han invadido tambien las pieles, el cuero y la gamuza, son todas muy amplias y el largo es un poco más abajo de las rodillas siempre acariciando las botas.

En el visón, sobre todo el blanco, vemos el retorno de la capucha envolvente como las mangas donde siempre habrá espacio suficiente para colocar el otro brazo tomandose de los codos, un gesto invernal que llevando este abrigo solo se hará por coqueteria dado que el frio estará ausente, a pesar del blanco nieve.

El cinturón es un accesorio importante aún con la piel, lo vemos en víbora, en cocodrilo, en gamuza, y en el cuero clásico.

El foulard asoma victorioso, constante anudado en forma de moño combinándose con la piel, y brindando un tono de color, ya sea en sedas volátiles como cola de la india, en crepe negro para las ocasiones más importantes, en seda más pesada y también para las que quieren gastar menos en acetato, siempre largo, envolvente.

Continuando con los accesorios en este festival de la piel ha llamado la atención el tamaño de los botones muy grandes y siempre redondos.

Los sombreros llevan copa alta y a la pequeña, pero siempre se usan muy bajos, casi encasquetados, brindando una magia especial a los ojos, algunos se adornan con plumas, otros con la clásica cinta, siempre en el mismo tono del fieltro.

Los rostros quiza para hacer juego con la fuerza de la piels estaban maquillados en forma dramática, con sombras muy oscuras que cubrían casi todo el parpado, los labios en tonos fuertes y muy marcados.

Las integrantes de la Unión de Mujeres de las Américas ofrecieron una cena en honor de la doctora Josefa Saavedra, despidiendola por su próximo viaje a Sucre donde ejercerá funciones en la Corte Suprema de Justicia. La reunión tuvo lugar en los salones del Club Alemán.

## moda y el tiempo

NA ENERO (IPS).- oda y el tiempo o el ge que marca la moda y así ando miramos nuestro reloj cierto que las horas pasan. ahora no se notan por que eva moda hablan o de relo- es desterrar los números, y un habrá que acostumbrarse. uevo quiza la confusión el no er si exactamente son las "y isela" o diecisiete, pero en tiempos que corren quizá lo e importante no sea la ecisión: aunque los dise- res de estos nuevos tipos de es sean los más prestigiosos mundo como por ejemplo anin", "Pate Philippe", enez", "Audemars Piguet". Las formas que proponen mencionados creadores ya on cuadrados ni redondos, ormas irregulares, formas radicionales generalmente ueños, todos, absolutamente os, sin números, como si eran que la hora sea una ueña indicación, no ya algo e constriñe a apurarse por e es tarde, desaparece el cto fijo y rígido de las horas, o si fuese solo una ación, el Unisex triunfa en odelos, así vemos hombres relojes redondeados y pe- os y mujeres con relojes grandes y deportivos. ara los niños, relojes para aprendan la hora jugando, as de colores, de dibujos. Para combinar con el hábito e lleve en el momento relo- carey y de plástico, en los o accesorio es más im- ante que lo principal, ue las correas del reloj se acaran más que el reloj o y así en este aún nuevo podemos encontrar una era forma de mirar la hora.

## DESAFIO A LA TOPOGRAFIA DE LA PAZ



La topografía de nuestra ciudad rara vez proporciona al proyectista o al constructor condiciones óptimas para las edificaciones. Lo accidentado de los terrenos obliga a la osadía en muchos casos y a la imaginación en otros, con resultados que muchas veces causan frustración y otras admiración.

La construcción de una residencial, seguramente advertida por parte de la población que vive en Obrajes y Calacoto y por los que los fines de semana visitan esas regiones, es un ejemplo de lo dicho.

Se vieron los trabajos de excavaciones, cimientos, muros, losas y techos, pero lo que llamó la atención, la armonía de la Construcción con la Topografía, aun que accidentada.

La Residencia en cuestión queda en la Av. Hernando Siles entre la "Gruta" y el Cuartel de San Jorge y fue proyectada y construida por el Arq. Rodolfo Luzio G., colaborado por Juan Carlos Gonzales.

Como estilo Arquitectónico, además de trabajar con la topografía de niveles, en vez de negarla, mediante nivelación mecánica, refleja también una inquietud por la expresión volumétrica de funciones interiores, claramente expresadas en el exterior.

Se comprende que tanto en arte como en arquitectura todo concepto nuevo se hace difícil de comprender sin conocer el concepto y tema de la obra, motivo por el cual el Arquitecto Luzio, respondió a las preguntas que le fueron hechas:

P.- Que tendencia Arquitectónica ha expresado en su proyecto?

R.- Se llama Brutalista, ya que la función dicta la forma.

P.- Cuál fue la intención de construir en un terreno tan accidentado?

R.- El Arquitecto generalmente no es quien escoge el sitio, sin embargo es su obligación dar soluciones armónicas y funcionales como respuesta a las exigencias de los clientes.

P.- Aparte de los Problemas Topográficos, que otros problemas se presentaron en la Construcción?

R.- El ejercicio de Arquitectura en nuestro medio es ingrato, ya que pocos son los clientes que reconocen su esfuerzo y dedicación. Es también común en nuestro medio sustituir al profesional, perjudicando posteriormente tanto al propietario como al Arquitecto.

P.- Como llegó usted al Juego de volúmenes que se ve en la forma de una casa moderna construido en un barranco?

R.- Obligado por la topografía, además que el lado artístico de la Arquitectura no es como en arte pictórico o de escultura ya que no da la opción al artista de rechazar una obra con la que no está satisfecho como lo puede hacer un pintor. Un Arquitecto consciente de esto debe poner mucho esfuerzo en solucionar a satisfacción sus problemas y de antemano y recién proceder con la ejecución.

P.- Qué satisfacción significa para usted el haber desafiado y vencido la topografía accidentada de nuestra ciudad?

R.- Son varias.-

Primera.- El haber respondido todas y cada una de las necesidades expuestas por el programa del cliente.

Segunda.- El haber logrado una solución satisfactoria a un problema topográfico nada fácil.

Tercera.- El haber recibido opiniones favorables del resultado obtenido, de parte de colegas y personas interesadas en el ramo de la Construcción.

P.- Que planes tiene para el futuro?

R.- Acabo de conformar una Sociedad Consultora en Arquitectura, la cual como concepto central y prioridad de trabajo tiene la de brindar al cliente el servicio más completo y comprensivo de Arquitectura. De ahí el nombre de la Compañía "ARQUITECTURA INTEGRAL".


La dramática historia de un elefante que la conmoverá hasta arrancarle lágrimas...

mi familia elefante

GIGANTE ESPECTACULO para toda la familia

2 ULTIMOS DIAS

Horario Especial-Largo Metraje matinee hs. 15:30 tanda hs. 19:30

"CINE 16 DE JULIO"


## PRESENCIA Juvenil Presenta:

EL JUEVES 23 DE ENERO

**TALLADOS CON EL CORAZON**
Portada
- Primer enfoque sobre el "AÑO UNIVERSAL DE LA MUJER"

**OPINA LA JUVENTUD**
- ¡Cristo, tienes que volver!

**TAE KWON DO**
- Instrumentos para la práctica de entrenamiento.

**TODOS NECESITAMOS UN GRUPO**
- Los GRUPOS marcan una etapa necesaria y normal en la vida de un adolescente. Es el momento en que comenzamos a abandonar el refugio protector de mamá y papá y sus cuidados. Es la señal de que estamos creciendo....

**PARA PODER SOLUCIONAR NUESTROS PROBLEMAS**
- Quince puntos de vista que te serán de utilidad... si los ponos en práctica.

**RELACIONES PREMATRIMONIALES**
- Décimo enfoque
- LA CONDUCTA SEXUAL

**EL TOCADISCOS**
- Ultimas novedades disqueras

**DIBUJO - LENGUAJE**
Congelamiento de salarios y precios.
- La problemática minera

**NECESITAMOS TUS SUGERENCIAS**
- Sobre el: AÑO MUNDIAL DE LA MUJER

**AMISTADES**

**BIBLIOGRAMA**

¡SIEMPRE AGIL...SIEMPRE JUVENIL!

## MISAS

**AGRADECIMIENTO E INVITACION RELIGIOSA**

**Adrian Chalco, esposo, Gregoria Vda. de Castillo, hermana, Vicente, Juán A., Arminda, y Adela Castillo, sobrinos, Myrtha, Tania, Carmén, Vladimir, Luis y Cecilia, nietos y demás familia de la que en vida fue.**

**Doña LUISA EUSEBIA DE CHALCO**

**(Q.E.P.D.)**

**Agradecen profundamente a todos sus amistades que nos hicieron llegar sus sentidas condolencias ante esta irreparable perdida, é invitan a la Misa que recordando los ocho días de su llorado fallecimiento se oficiará el día de hoy Martes 21, a horas nueve a.m. en la Iglesia de "Santo Domingo".**

**Será un favor que comprometerá la gratitud de la familia doliente, el duelo se despide en la puerta del templo.!**

**La familia de la que en vida fue:**

**Doña MODESTA A. vda. de RODRIGUEZ**

**(Q. E. P. D.)**

**Invitan a sus parientes, amigos y personas piadosas, a la Misa que recordando los ocho días de su sensible fallecimiento, mandarán a oficiar el día Miércoles 22 de los corrientes a horas 19 p.m. en la Iglesia Corazón de María; Av. Busch.**

**Favor que comprometerá la gratitud de la familia doliente. No circulan invitaciones especiales.**

**La Paz, Enero de 1975.**

## Lo que se ve en París

PARIS, ENERO, (IPS) - La moda en París ya no está tan centralizada, como antes, en Faubourg, St. Honore, sino que en todos los barrios como en de Rue de Sevres, todo el Quartier Latin, o la Rue St. Denis, en la que hoy vemos infinidades de pequeñas boutiques, algunas muy exóticas como Marie Clarie en la que podíamos ver días pasados un manequi desnudo en una montaña de arena. Caminando por estas calles de París descrubrimos toda la influencia hipie en la moda actual. Un ejemplo de ello es la adopción de hábitos de la India o el estilo gitano, que han marcado el largo actual de la falda. Las botas altas pero sin plataforma ya no se llevan ajustadas a las piernas como antes, en cuero forma pliegues a la altura de los tobillos y sólo se ajusta al acercarse a la rodilla, los cierres casi han desaparecido el pantalón en cambio se estrecha y se acorta unos cinco centimetros sobre el pie, el Blue Jeans se arremanga o se lleva dentro de la bota se usan las capas muy anchas en lana o terciopelo al estilo "lecho bott que quiere decir lame botas porque al caminar acaricia el calzado.

La "Robe Housse" lleva las mangas más cortas allá a la altura de los codos y se usa con poleras de cuello alto.

Llama mucho la atención el uso de vestidos muy livianos casi de verano en pleno invierno, con abrigos muy cálidos arriba. Pero esta moda será muy difícil llevarla a Sud América, dado que allí no todas las casas tienen calefacción, aunque el problema principal es el de los medios de transportes, aquí con el "metro" ninguna mujer teme pasar frío viajando. Así es como vemos asomar por debajo de las pieles de pelo muy largo, las telas de seda estampadas o las frágiles muselinas.

Un accesorio indispensable en este invierno, es la pulsera, que se ven en todos los tonos y tamaños, realizadas en carey, plata, bronce, o acrílico, lisas o con dibujos, quizá las más originales es la realizada con cubiertos de mesa antiguos, especialmente tenedores y cucharas.

También el cinturón es un accesorio importante, en gamuza, cuero y el material más codiciado este invierno "víbora".

### Viaja al exterior

Con motivo de proseguir estudios de idiomas, se ausentó a los Estados Unidos, Washington D.C. la señorita **MARY LUZ KUSCEVIC G.**, egresada del Colegio Santa Ana de la Ciudad de Santa Cruz.

### BODAS DE ORO

El día de ayer 20, cumplió 4 años el niño **ERWIN DAVID MERCADO RUIZ** en la ciudad de Camiri; sus padres agasajaron a sus pequeñas relaciones con un té cotillón.



Los esposos Sr. Ing. **PEDRO CESPEDES RIOS** y la Sra. **INES PELAEZ DE CESPEDES** celebraron el día de ayer sus cincuenta años de vida matrimonial.


## !!ATENCION EMPRESARIOS MINEROS!!

Acabamos de recibir de Dirección General de Fabricaciones Militares de la Argentina.

AMON-GELATINA (DINAMITA) 60% (GELAMON valor fuerza 80%)

En cartuchos de 7/8" x 8"
Precios sin competencia
Entregas en Oruro y/o Tupiza
Ventas directas en Oruro: Ferretería Von Borries, Velasco Galvarro N° 1670 Casilla N° 515 - Tel. 50430.
Ventas directas en Tupiza: Sr. Luis Tejerina, Calle Florida N° 43. Casilla N° 32.

**Sociedad Minera Comercial Ltda. (SOMCO LTDA.)**

Calle Rosendo Gutierrez N° 481 (Sopocachi) Tel. 27271 - 61711.


## FEDERACION DEPARTAMENTAL DE BENEMERITOS Y EXCOMBATIENTES DE LA GUERRA DEL CHACO DE ORURO

VOTO RESOLUTIVO

CONSIDERANDO:

Que nuevamente ha surgido la inquietud e incertidumbre entre los Beneméritos de la Patria que prestan sus servicios en empresas del Estado, descentralizadas y privadas de trabajo, al ser objeto de despidos y forzada cesantía, en abierta contravención al derecho que les asiste por expresa y taxativa disposición del Artículo 163 de la Constitución Política del Estado, que proclama la INAMOVILIDAD de los excombatientes de la Guerra del Chaco en sus fuentes de trabajo;

Que, disposiciones vigentes que se refieren al cómputo de edad de los trabajadores de la administración pública y privada para efectos de jubilación, ha EXCLUIDO EXPRESAMENTE a los Beneméritos precisamente por el amparo Constitucional que garantiza su INAMOVILIDAD mientras no se acojan VOLUNTARIAMENTE a la JUBILACION;

Que, estas determinaciones no son de modo alguno gratuitos privilegios sino que constituyen el RECONOCIMIENTO del Estado en favor de quienes acudieron a la defensa del territorio Patrio en guerra internacional y que, cuando menos, tienen derecho de conservar sus fuentes de trabajo que en forma agoísta y carente de las más elementales consideraciones al fuero cívico y humano, tratan de desconocer quienes ocasionalmente ocupan de gerentes o empleadores que actúan en el plano patronal;

Que, tratándose de un derecho consagrado por la Constitución Política del Estado, los Beneméritos no pueden ser objeto de despidos forzados ni aún a título de avanza da edad en el que se escudan empleadores pretextando elevación en los costos de producción, particularmente en empresas mineras en la conservación de sus trabajos de unos pocos y antiguos trabajadores como son los Beneméritos de la Patria, cuando las causas de su crónica situación deficitaria, radica en otros factores crónicamente negativos;

Que, numerosos Beneméritos están siendo despedidos contraviniendo el voto expreso de la LEY, antecedente que ha sido denunciado a la Autoridad Distrital del Trabajo, quien, en cabal interpretación de las leyes ha recalcado que las hará cumplir, preservando el derecho de los Beneméritos, SANCIONANDO a quienes las infrinjan.

Que, la Federación de Beneméritos de la Patria de Oruro viene agotando todos sus medios de cordial diálogo para frenar y evitar despidos de Beneméritos, quienes se hallan dispuestos a defender su derecho de subsistencia con su fuerza de trabajo, por lo que y a fin de evitar problemas de orden social al Supremo Gobierno, llevará cada caso ante las autoridades del Trabajo, dónde se hará justicia contra estos atropellos.

POR TANTO:
SE RESUELVE:

1°.- Solicitar en el debido marco de respeto a los señores Gerentes y Empleadores en general, se sirvan acatar lo preceptuado por el Art. 163 de la Constitución Política del Estado, que consagra la INAMOVILIDAD de los Beneméritos en sus fuentes de trabajo.

2°.- Exigir de la Confederación Nacional de Excombatientes y Beneméritos de la Patria, una defensa permanente de estos derechos y obtener, para mayor abundamiento, una RESOLUCION SUPREMA que confirme las determinaciones expresas adoptadas por el justiciero gobierno nacionalista del Gral. Hugo Banzer Suárez.

Es dado en la sala de sesiones de la Federación de Beneméritos de la Patria de Oruro, a los diez y seis días del mes de enero de 1975 años.

EL DIRECTORIO DE FEDEXCHACO ORURO

# AVISOS ECONOMICOS

## Profesores Academias

**ALEMAN**, se da clases a DOMICILIO, teléfono 50079 (18-20/)

## Departamentos Habitaciones

**URGENTE** Necesito pequeño departamento en anticrético. Referencias teléfono 22748. (R).

**ANTICRETICO DOS** habitaciones. Referencias Illampu 859 (18-20/55726)

**"LUBRAVE"** Pérez Velasco 775. Anticrético se transfiere Alto San Pedro. (19-20).

**SOPOCACHI ALQUILO,** confortable dormitorio. Pensión ropa lavada. Teléfono 38079). 21-27/55742)

**CARVAJAL,** Yanacocha 448 Tel. 54862, tres habitaciones Obrajes anticrético. Habitación baño privado anticrético, Estados Unidos. Dos habitaciones Manco Kapac anticrético. Dos habitaciones calle Tte. Villa anticrético. Otras distintas zonas. (21-22)

**CARVAJAL,** Yanacocua 448, departamento anticrético calle Linares dos dormitorios, dependencias, por estrenar entrega inmediata. Departamento mixto calle Paraná entrega inmediata. Graneros anticrético por concluir (21-22)

**CARVAJAL,** Yanacocha 448 Tel. 54862.- vendo dpto. tamento propiedad horizontal. Edificio Alameda tres dormitorios dependencias ocasión. (21-22)

**CARVAJAL,** Yanacocha 448. vende departamento propiedad horizontal av. Saavedra. Departamento propiedad horizontal av. Busch vacía. (21-22)

**CARVAJAL,** Yanacocha 448 Tel. 54862. Una habitación alquiler calle Boquerón ntrega inmediata. Otras listintas zonas. (21-22)

**CARVAJAL,** Yanacocha 448 epartamento mixto Jorge ez garaje dependencias ntrega inmediata. (21-22)

**CARVAJAL.-** Yanacocha 448 el. 54862, departamento nticrético Villa Copacabana Av. Burgaleta, tres doritorios, amplio living comedor, entrega inmedia- (21-22)

**CARVAJAL,** Yanacocha 448, epartamentos, salones mplios, pequeñas habiciones, apropiado para vivienda, industria Institutos, nticrético ofrezco zona ntral ocasión. 21-22)

**CARVAJAL,** Yanacocha 448, epartamento contrato ixto calle Panamá entrega acía. Otros departamentos, listintas zonas (21-22)

## Tiendas Kioscos

**CARVAJAL,** Yanacocha 448 el. 54862, tiendas anticréco Villamil de Rada. Guerilleros Lanza alquiler anticrético amplia. (21-22)

**SE NECESITA EN ANTICRESIS** Departamento 3 dormitorios, dependencias garaje preferible zona central URGENTE teléfono 22387) (R)

## Casas

**COMPRO** Casita sin intermediarios, al contado, mínimo tres dormitorios, y dependencias, cualquier zona buena ubicación, precio $bs. 180.000. Ofrecer al teléfono 28132. (R)

**URGENTE** Necesito casa compro al contado Zona Residencial referencias teléfono 82709 (R)

**POR MOTIVO DE VIAJE,** casa en venta dos plantas con negocio acreditado. Referencias Pio Madre de Dios N°. 931. El Tejar preguntar por doña Rosa.(18-22/55709)

**VENDO** casita a media construcción en Villa Copacabana Referencias Teléfono 41502 (R).

**COMPRO CASITA** Vivienda lotecito, o tapera céntrica. Referencias La Paz, teléfono 42567. (19-21/55702).

**VENDO CASA,** 2 plantas 2 tiendas, 6 dormitorios, living, comedor, cocina, tanque de agua propia. Buen lugar apto para cualquier negocio todo machiembrado Av. 12 de Octubre N°. 50 Alto La Paz (21-27/55741)

**CARVAJAL,** Yanacocha 448, vende casas, Alto Obrajes departamento completo entrega vacía, ocasión. Casa calle Segunda (Chijini) entrega vacía lugar comercial. (21-22)

**CARVAJAL.-** Yanacocha Tel. 54862, vende casa Higoberto Paredes, cerca Buenos Aires, entrega vacía 160.000 (21-22)

**CARVAJAL,** Yanacocha 448, casas, departamentos, habitaciones necesito para colocación inmediata, alquiler anticrético. (21-22)

**CARVAJAL,** Yanaccocha 448, casa junta Villa La Merced anticrético 20.000 Villa San Antonio departamento anticrético. Casa junta mixto nuevo Obrajes cinco dormitorios, dependencias entrega inmediata. Otros departamentos distintas zonas. (21-22)

**CARVAJAL,** Yanacocha 448 Tel. 54862, casa junta anticrético Pioneros de Rochdale, cerca Parque Israel amplio patio entrega inmediata. Casa junta calle Chaco frente Cristo Rey anticrético. (21-22)

**CASA EN VENTA.** En 12 de Octubre N° 2265, Tembladerani. Ref.: Edificio Lazarte 5° Piso. Sr. Miranda. Tel.: 20422.

**CARVAJAL,** Yanacocha 448 Tel. 54862, vende casa Plaza Alonzo de Mendoza dos pisos sobre dos calles reconoce anticrético ocasión. (21-22)

## Antiguedades

**VENDO** Espejo estilo LUIS XV Referencias teléfono N°. 24096 (17-22/55703)

## Empleados

**SEÑORA HONORABLE** Desea trabajar con matrimonio extranjero Referencias Final Pasos Kanqui (Av. Costanera N° 1354) Sr. Zorrilla. (20 - 24/55734).

**COCINERA** Se necesita Referencias teléfono 82709. (R).

## Muebles

**VENDO A PLAZOS** living, comedor, dormitorio en fórmica, Juan de la Riva 1419 teléfono 64836 interior (14-21/55463)

## Radios-Cocadiscos

**OCASION** Vendo radiola Stereo "NATIONAL" casi nueva. Televisor "ZENIT" de 23 ". Ref. teléfono 53453. (19-21/55734).

## Teléfonos

**TRANSFIERO TELEFONO,** comercial zona céntrica, referencias teléfonos 25369-61480- (8-23/55158)

**TELEFONO PROFESIONAL,** se alquila zona central. Referencias 40925(21-23/55738)

## Préstamos Dinero

**CARVAJAL.-** Yanacocha 448 Tel. 54862.- dinero presto desde 5.000 adelante sobre primera hipoteca, asimismo necesito distintas sumas, capitalistas no pagan comisión. Reserva. (21-22)

## Técnicos

**NECESITO** Buen pintor de letrero para contrato. (19-21/55731).

**TECNICO REPARA A** domicilio Refrigeradores - Cocinas - Lavarropas teléfono 55449 - con garantía (14-20/55464)

**REPARAMOS TELEVISORES** Radios a domicilio con garantía teléfono 62529 (16-22/T)

**PLOMERO** Se hacen instalaciones y reparaciones teléfono 54306. (20 - 21T)

**TECNICO REPARA A DOMICILIO,** refrigeradores-cocinas-lavarropas con garantía teléfono 55449(21-27/55737)

**TECNICO EXTRANJERO,** repara televisores a domicilio, teléfono 29576 (21-30/T)

**TECNICO EXTRANJERO** Repara televisores a domicilio Teléfono 29576. (10-20/T)

**PASCUAL PINTOR** de interiores y exteriores llamar al teléfono 62307 (15 al 15 de Febrero/T)

## Vehículos

**URGENTE VENDO,** camioneta G.M.C. Doble Tracción modelo 1970. Referencias Landaeta Pasaje 532 teléfono 65703 (21-23/55743)

**VENDO VAGONETA V.W.** sin recorrido modelo 1974 Referencias teléfono 54865 (16-23/T)

**VENDO AUTOMOVIL BUICK** 37 Especial para Oruro o Cochabamba permuto con TV ó Refrigerador u otros referencias teléfono 63659 (R)

**VENDO GILERA** 200 Perfecto estado de funcionamiento Referencias teléfono 63659 (R)

**VENDO COLECTIVO PULLMAN,** por motivo de viaje. Marca Inter R-190 Mod. 68 asientos reclinables motor Standar teléfono 42168 (R)

**EN VENTA,** cucaracha WV alemán modelo 1966 motor 1300 C.C. Referencias teléfono 58469 (18-21/55724)

**AUTO FORD INGLES,** 1968 VENDO 77.000 $bs. Referencias tardes Díaz Romero 1330 teléfono 50040(18-28/55725)

## Orquestas

**LOS "ONIX"** Conjunto electrónico teléfono 54333 (14-29/55465 )

**"CAÑO Y SU COMBO"** Orquesta Electrónica - Fono 52651 (15-21/55476)

**ORQUESTA,** electrónica teléfono 53220 (8-23/55159)

## Varios

**TRAMITES MILITARES** Libretas, Reposición documentos extraviados RENTAS REZ Pensiones JUBILACIONES gestiona BENEMERITO DANIEL ARDUZ Procurador causas ex-secretario Tribunal Militar 40 años práctica Sagárnaga 161 teléfono - 5.7418 Casilla 3807 (16-20/55491)

**REPARAMOS,** refrigeradores, cocinas, lavarropas, calefones toda marca teléfono 60166 (21-27/T)

**VENDO PLANCHAS BELGAS** 1/16" - 1/32" teléfono 27152 - Abdón Saavedra 2105- (16-26/55489)

**MAQUINAS DE ESCRIBIR** Liquidamos. Comercio 994. Oficina 6. (19-22/55729).

**TITULACION TREINTENARIA.** Certificado alodial. La Nacional. Colón esquina Ballivián.

**PASAPORTES** 48 horas. La nacional, Colón esquina Ballivián.

**FAJA VIBRADORA,** para masajes eléctricos, bicicleta de ejercicio VENDO Litoral 1302 esquina Chichas, Miraflores. (18-25/55718)

**POR VIAJE,** vendo o permuto con terreno la acreditada peluquería "SAN PEDRO". Referencias Otero de la Vega N°. 494. (R)

**AVISO,** habiéndose extraviado la libreta de ahorro N°. 18818 del Banco del Estado a nombre de Cirilo Bernabé Carlo queda nulo. (21/55739)

**COMPRO PORTA-ARO,** número 16. Preferible con aro incluido Chevrolet, referencias teléfono 21584 en horas 20.00 adelante (R)

**REPOSICION** de documentos. La Nacional. Colón esquina Ballivián.

**CERTIFICADO NACIMIENTO.** La Nacional. Colón esquina Ballivián.

**PIZARRA Y LAJA** para decoraciones y revestimiento, precios económicos por camionadas. Final Prolongación Victor Sanjinés 121, teléfono 43131. (19-24/55731).

**EN VENTA** Camara Canon TLb Teléfono 20215 (17-20/55490)

**TITULOS BACHILLER** Humanidades. La Nacional Colón esquina Ballivián.

**VENDO TEJAS Y** otros materiales de construcción referencias calle Linares 971. (R)

**CARNET IDENTIDAD** 24 horas. La Nacional, Colón esquina Ballivián.

**SOVENCIA TRIBUTARIA** Solvencia fiscal. La Nacional Colón esquina Ballivián.

## SANTA CRUZ

**EN SANTA CRUZ,** se busca casa o departamento con tres dormitorios, en alquiler llamar a teléfono 2-9850.(21-23/5519)

**SANTA CRUZ,** Ingeniería SARIN y Agricultura LTDA. Ofrece, casas, lotes, urbanos, agrícola y ganaderos con todo el proceso legal e inscripciones correspondientes. Referencias, calle Beni 48 casilla 1493, teléfono 25596 (18-24/9662)

**EN SANTA CRUZ** Preciso casita Proyecto Guapay cambio por departamento amplio - proyecto Los Pinos en La Paz, escribir a casilla 6592 ó teléfono N° 58136 La Paz, (19-20/55718).

## COCHABAMBA

**EN COCHABAMBA,** casa en VENTA Chalet 2 departamentos 800 M2. agua propia zona- Calacala. Referencias teléfono 9536 casilla 913 COCHABAMBA(21-31/8520)

**EN COCHABAMBA** Alquilo regio chalet 4 dormitorios zona residencial Referencias Cochabamba teléfono N° 6136 Casilla N° 1088. (17-19/8518)

## TARIJA

**EN TARIJA VENDO CASA,** céntrica con huerta. Referencias Ingavi 1225 TARIJA (18-2F)

# Numerosos presos en Venezuela

**CARACAS, 20 (AP).-** Las fuerzas militares, en coordinación con los organismos de seguridad del estado, han detenido a numerosas personas durante la búsqueda de 23 guerrilleros fugados el sábado de una fortaleza militar.

Las fronteras con Brasil, Colombia, y Guyana están desde ayer bajo estricta vigilancia militar al igual que todos los aeropuertos y puertos del país, según informes oficiales.

En Caracas, las embajadas tienen vigilancia policial para evitar que los fugitivos puedan intentar buscar asilo.

Los guerrilleros se evadieron el sábado del cuartel San Carlos, una fortaleza militar casi en el centro de esta ciudad considerada una de las más seguras del país y donde generalmente son recluidos los guerrilleros presos.

Los informes oficiales indican que los guerrilleros, miembros de los grupos subversivos denominados Bandera Roja, Punto Cero y Fuerzas Armadas de Liberación Nacional (FALN), se escaparon el sábado a través de un tunel excavado desde el cuartel hasta una casa vecina.

Los guerrilleros emplearon una técnica similar a la usada hace casi siete años por un grupo de dirigentes izquierdistas que se evadió del mismo cuartel a través de un tunel construido desde un local para ventas de alimentos hasta la cercana fortaleza.

De acuerdo con los informes dados por el diputado y ex candidato presidencial izquierdista, José Vicente Rangel, varias "decenas" de personas han sido detenidas y los organismos de seguridad del estado han allanado numerosas residencias en distintas partes del país donde se presume que puedan estar escondidos los facciosos.

El ejército estableció puntos móviles de vigilancia en las carreteras para requisar todos los vehículos que transitan. En los sectores habitados por gente de clase media y media y baja se han efectuado varias detenciones y la vigilancia es intensa, dijeron fuentes allegadas a la policía.

Se presume que entre la gente de menores recursos económicos, donde hay mayor número de simpatizantes izquierdistas, pudieran estar escondidos los guerrilleros.

Aparentemente la guardia nacional -policía militarizada - descubrió la fuga pocas horas después que ésta se produjo y alcanzó a intercambiar disparos con algunos de los fugitivos pero éstos lograron confundirse con la gente que transitaba a esas horas por la calle.

Inmediatamente el sector fue rodeado por efectivos militares y de los organismos de seguridad del estado. Dos periodistas fueron detenidos durante varias horas y vieron a un "considerable" número de personas que eran interrogadas, según versiones de prensa publicadas hoy.

Las actividades guerrilleras en Venezuela se redujeron a un mínimo en los últimos años de la década de 1960, especialmente durante los gobiernos de los presidentes Raúl Leoni y Rafael Caldera.

## DANIEL EL TRAVIESO

¡Nunca se da por vencido! Va a probar este año otra vez.

## DIVULGUELO

## JUSTO Y FRANCO

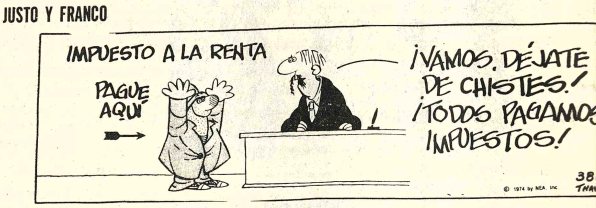


## MARIA DE ORO

## APARTAMENTO 3 G

## JEFF COBB

## MARK TRAIL

## PICAPIEDRA

## ALFREDO

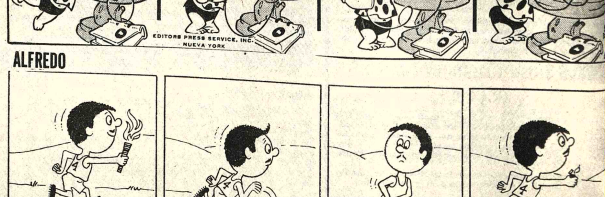


## SPORTITO

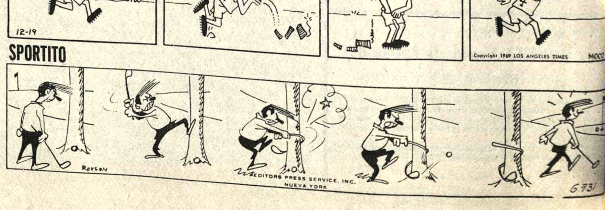


# AGENDA

**PRESENCIA** Av. Mariscal Santa Cruz.- Edif. Esperanza **CENTRAL** Tel. 40480.- 41123 - 52184.- **GERENCIA:** Tel. 52172.- **PUBLICIDAD:** Tel.: 52178 **REDACCION:** Tel. 51908.- Casilla 1451 Cajón Postal 3275.

**FARMACIAS DE TURNO**

**DEL 18 AL 25 DE ENERO**

**COLON,** Dra. Sonia Chevarría-Mercado N°. 1349- 53061; **SALUS,** Dra. Irma Fernández- Eloy Salmón N°. 690; **SAN CARLOS,** Dr. Fernando Lopez- Av. República N°. 26. 20223; **17 DE MAYO,** Dr. Gastón Ortiz- Ecuador N°. 2106.- **SAAVEDRA,** Dr. Luis Arzoz- Av. Saavedra N°. 2204- 25165; **SUCRE,** Dr. Oscar Ibarsena- Av. Armentia N°. 628- 25552.

**FARMACIAS DE TURNO PERMANENTE**

**OBRAJES** Plaza Franz Tamayo Tel. 82081 Obrajes - **SAN CARLOS,** Av. República 26 Tel. 20223 Villa Victoria.- **VERA CRUZ** Av. Antofagasta N°. 100 Tel. 59107 Alto de La Paz.- **CRISTO REY** General Acha 2110 Tel. 27534 Sopocachi Alto.

**TELEFONOS DE URGENCIA**

**BOMBEROS** 119.- **ASISTENCIA PUBLICA** 118 - 22111 .- **RADIO PATRULLA** 110.- **TRANSITO** 26148 **SAMAPA** 26548.- **ENTEL** 24357.- **TELEFONOS (RECLAMOS).** 113.**INFORMACIONES** 104 - **RESOJRTA HORA** 117.- **LADA DISTANCIA EXTERIOR** 53907 - 09 **INTERIOR** 20402-03. **HOSPITAL DE CLINICAS CENTRAL** 22821 - 22872.- **AASANA** 59333 - 59316

**FLOTAS**

**TRANS-SERVICE LTDA.** Alto de la Alianza N°. 757 Tel. 43154.- **TRANSPORTES "EL CHAPACO"** Chuquisaca 598 Tel. 40258; **TRANSPORTES UNIVERSO.** Av. Montes 638 Tel. 42831.- **TRANSPORTES SAMA** Murillo esq. Graneros Tel. 28462.- **TRANSPORTES PULLMAN BOLIVIA.** Plaza Alonso de Mendoza teléfonos 35853 - 25893.- **ANDINO** León de la Barra 360 Tel. 20471 **CONTINENTAL.-** Av. Montes 673 Tel. 29061.- **COPACABANA,** Av. Montes 620 Tel. 20477 - 40461.- **LAURO,** Av. Camacho 1223 Tel. 27677.- **TRANSPORTES PILCOMAYO,** Figueroa esq. Tiquina, Tel. 22858.- **ILLIAGA,** Av. Montes 700 Tel. 26376.- **URUS,** Bozo 194 Tel. 50793.- **TRANSPORTES SAN CRISTOBAL** Plaza Alexander 190 Tel. 27775 1078.- **FLOTA YUNGUEÑA,** calle Corsico N°. 1577 Tel. 43001.- **TRANSPORTES TARIJA,** Tiquina 37 Tel. 28911.- **TRANSPORTES LORIA** Emilio Calderon 562 (Gran Poder) Tel. 56599.- **TRANSPORTES ABAROA,** Plaza Alonso de Mendoza 242 Tel. 27096.- **MICROBUSES KIRQUINCHO** Bozo 108 Tel. 54612.- **TRANSPORTES MOTO MENDEZ,** Chuquisaca 526 Tel. 29851.- **TRANSPORTES UNARI,** calle Bozo N°. 108 Tel. 40375.- **TRANSPORTES MANCO KAPAC,** calle Tumusla 580 (Hotel Tumusla) **"DORADO ORIENTE",** Pullman de lujo calle Bozo 106 Tel. 40373.- **TRANSPORTES REYEROS,** (a Copacabana) Av. Montes 660 Tel. 20984.- **EXPRESO PANAMERICANO LTDA.** Servicio Potosí - Sucre- Villazón. Dirección calle Bozo N°. 167 teléfono 20803.

**AUTO LINEAS INGAVI** Av. Manco Kapac 445 teléfono 28981.

**EMPRESAS AEREAS**

**LLOYD AEREO BOLIVIANO,** Tels. 54649 - 53132 - 55769 - 51155 - 51163 - 58055. **LUFTHANSA** Tels. 20383 - 25780 - 50409 - 50609 **AEROPUERTO** Tel. 59151.- **AEROLINEAS ARGENTINAS** Tel. 792.- **AVIANCA,** Tels. 43909 - 40883.- **AIR FRANCE,** Tel. 51740 - **PAN AM,** Tel. 28536.- **KLM** Tel. 42965 - **SWISSAIR,** Tel. 28924.- **PANAM** Tels 54117 - 41863 - **BOA,** Tel. 26387 **VARIG,** Tel. 21450.- **ECUATORIANA** Tel. 54472.- **IBERIA,** Tels. 29270 - 24378.- **ALITALIA,** Tel. 24194.- **B.O.A.C.** Tel. 55541 - **CANADIAN PACIFIC** Tel. 55541.- **SOUTH AFRICAN AIRLINES,** Tel. 55541 - **BRITISH CALEDONIAN** Tel. 55541

**BRANIFF INTERNATIONAL**

**OFICINAS - INFORMES** Tels.: 21100 - 21105 - **AEROPUERTO** Tel. 59055.- **CARGA.-** Tels. 59055 - 59012.- **ESTACION CENTRAL** Tels. 53410 - 53410 - **ESTACION GUAQUI** Tel. 888.

# HOY CINES TV

PROGRAMACION DEL DIA MARTES 21 DE ENERO DE 1975

17.10 Pájaro Loco
17.38 Plaza Sésamo
18.27 Teatro de la U.R.S.S.
19.05 La Ciencia a través del experimento
19.33 Picapiedras
20.04 Telenovela "Enséñame a querer"
20.41 Deportivo 7
21.01 Telenoticioso Boliviano
21.35 Mi Bella Genio
22.10 Patrulla Juvenil
23.09 Sombras Tenebrosas
23.34 Cierre emisión.

**6 DE JULIO** Tel. 52119

Horario especial por largo metraje MI FAMILIA ELEFANTE. Primera función Hs. 3.30 (15.30). Segunda función Hs. 7.30 (19.30). Matinée y Tanda 9.00, 11.00

**MONJE CAMPERO** Tel. 23333

Matinée, Tanda y Noche EL EXORCISTA y el corto nacional de Proinca NUESTRA GRAN HERENCIA. Matinée, Tanda y Noche 17.00, 9.00

**TESLA** Tel. 53803

Matinée, Tanda y Noche BRUCE LEE CINCO DEDOS DE FURIA. Matinée 9.00, 7.00, Tanda y Noche 11.00, 9.00

**PRINCESA** Tel. 51821

Matinée EXPERIENCIA PREMATRIMONIAL, Tanda y Noche LOS LIBERTINOS (Prohibida menores de 21 años). Matinée, Tanda y Noche 6.00, 5.00, 4.00

**6 DE AGOSTO** Tel. 23829

Matinée, Tanda y Noche UNA NIÑA BUSCA A SU PADRE. Actualidades Mundiales N° 51 1/75 (estreno). Matinée Platea 7.00, Mezzanine 9.00, Tanda y Noche Platea 9.00, Mezzanine 11.00

**UNIVERSO** Tel. 42660

Matinée, Tanda y Noche PAPILLON. Matinée, Tanda y Noche Mezzanine 15.00, Platea 12.00

**SCALA** Tel. 23535

Matinée, Tanda y Noche EL DESEO DE VIVIR. Noticioso EL MUNDO AL INSTANTE. Matinée 7.00, 9.00, Tanda y Noche 9.00, 11.00

**MIRAFLORES** Tel. 53159

Matinée, Tanda y Noche dobles CANALLAS PERO HEROES y LOS CUENTOS DE BEATRIZ POTTER. Matinée 5.00, Tanda y Noche 5.50.

**PARIS** Tel. 29704

Matinée, Tanda y Noche LOS TRES CHIFLADOS Y LOS PISTOLEROS. Matinée, Tanda y Noche 7.00

**BOLIVAR** Tel. 25051

Matinée, Tanda y Noche EL KARATISTA CAMPEON.

**ESMERALDA** Tel. 52454

Matinée, Tanda y Noche dobles WANG TANG TORO MATA y DJANGO Y SARTANA CITADOS CON LA MUERTE T.P. Matinée 5.00, Tanda y Noche 5.50.

**MURILLO** Tel. 52647

Matinée y Tanda y doble QUE DIOS PERDONE MI PISTOLA Y EL REGRESO DE KING KONG. Noche doble QUE DIOS PERDONE MI PISTOLA y NATALIE DESPUES DEL AMOR. Mayores de 18 años. Matinée 5.00, 3.50, Tanda y Noche 5.50, 4.00

**IMPERIO** Tel. 40451

Matinée, Tanda y Noche dobles DIEZ DEDOS DE VIOLENCIA y UN KARATISTA LLAMADO DRAGON. Matinée 5.00, 3.50, Tanda y Noche 5.50, 4.00

**ARAROA** Tel. 50232

Matinée, Tanda y Noche dobles LAS AVENTURAS DE ULISES y LA FURIA DE LOS 7 MAGNIFICOS. Matinée 5.00, 3.50, Tanda y Noche 5.50, 4.00

**CENTER** Tel. 22026

Matinée doble ALMIRANTE YAMA MOTO y BARRIL DE POLVORA, Tanda y Noche doble LA VENUS PROHIBIDA y LUCRECIA. Matinée 4.10, 3.60, Tanda y Noche 5.20, 4.10.

**BUSCH** Tel. 53694

Matinée, Tanda y Noche doble SOLO SABIAN MATAR y LA BALADA DE DJANGO. Matinée 4.50, 5.00, Tananda y Noche 4.50, 5.50.

**SAN CALIXTO**

Matinée, Tanda y Noche dobles SIN UN ADIOS y BARRABAS.

**MADRID** Tel. 24508

Matinée, Tanda y Noche dobles VUELVEN LOS CAMPEONES JUSTICIEROS y MIL MASCARAS. Matinée, Tanda y Noche 4.50, 5.00

**MEXICO** Tel. 26867

Matinée doble EL ROBO DE LAS MOMIAS DE GUANAJUATO y EL AUSENTE. Tanda y Noche doble EL ULTIMO PISTOLERO y EL AUSENTE. Matinée 5.00, 4.00, Tanda y Noche 5.50, 4.50.

**LIBERTAD** Tel. 53925

Matinée a Hs. 14.30, Tanda a hs. 18.15 dobles REQUIEM PARA UN HOMICIDA y 14 VENGADORAS DE YANG. Noche a Hs. 21.15 doble EL CONDE DRACULA y 14 VENGADORAS DE YANG. Matinéee 5.00, Tanda y Noche 5.50.

**VARIEDADES** Tel. 24071

Matinée BLACULA EL VAMPIRO NEGRO y EL CASINO DE SHANGAY, Tanda y Noche LOS MARCADOS y EL CASINO DE SHANGAY. Matinée 5.00, 3.50, Tanda y Noche 5.50, 4.00

prendas para bebés
B.V.D.®
ARTICULOS DEPORTIVOS

MAÑANA Matinée, Tanda y Noche ESPECTACULAR ESTRENO Cine LA PAZ MAÑANA

# PRESENCIA Deportes

La Paz, Bolivia, martes 21 de enero de 1975

# 26 jugadores en la selección nacional

## La preparación comienza en febrero

LIENDO.- El mediocampista "auriverde" es uno de los dos jugadores nacionalizados que fueron llamados a la selección, el otro es Mario Rojas de Bolívar.

Veintiseis jugadores integran la Selección Boliviana de Fútbol designada oficialmente anoche en conferencia de prensa por las autoridades de la Federación Boliviana de Fútbol.

El equipo "Bolivia' iniciará su trabajo el 26 del presente mes con diferentes grupos.

Freddy Valda dió a conocer la nómina oficial de los 26 jugadores:

**ARQUEROS:** Carlos Jiménez y René Bilbao de Bolívar y Wilsterman, respectivamente.

**MARCADORES DE PUNTA:** Eduardo Angulo (Strongest), Jorge Campos (Oriente Petrolero)Hugo García (Petrolero); Luis Iriondo (Strongest); Félix Chavez (Chaco);

**MARCADORES CENTRALES:** Simón Martínez (31 de Octubre Oruro); Mario Rojas (Bolívar); Hugo Pérez (Wilsterman); Jimmy Lima (Petrolero), Román Sánchez (Chaco); Mario Pereira (Fancesa).

**VOLANTES:** Luis Liendo (The Strongest), Freddy Vargas (Wilsterman), Jaime Rimaza (Municipal), y Herlan Araoz (Petrolero).

**DELANTEROS:** Raúl Alberto Morales (Bolivar), Juan Carlos Sánchez (Wilsterman), Juan Carlos Fernández (Bolívar), Porfirio Jimenez (Guabirá,) Ovidio Mezza (Chaco), Mario Pariente (Strongest), Limbert Cabrera Rivera (Wilsterman), Nicolás Linares (Bolívar) y Santiago García (Guabirá).

Del 26 de Enero al 2 de Febrero tendrá lugar en La Paz los exámenes médicos de cada jugador.

El 12 de Febrero se iniciará la preparación física -técnica, hasta el 4 de Marzo.

Del 5 de Mayo, adelante se cumplirán partidos de preparación, contra la Selección Argentina; Selección Paraguaya, Independiente y San Lorenzo de Almagro.

Valda ha pedido que los partidos de entrenamiento sean sólamente con equipos extranjeros ya que cuando se juegue con planteles locales, existe una rivalidad única y se lesionan los jugadores seleccionados.

El Lic. Gualberto Aguirre, presidente de la Comisión Económica de la FBF dijo que el presupuesto económico de la Preparación del Seleccionado, será una inversión recuperable y que de ninguna manera habrán gastos sin que estos no sean financiados integramente.

La Federación Boliviana entregará un préstamo (capital de arranque), de 140 mil pesos bolivianos.

FREDDY VARGAS.- De Wilsterman de Cochabamba, que ya estuvo en la anterior selección nacional, estará presente otra vez. Su juventud y su condición técnica avalan por su designación.

# Rafael Mendoza se aleja de Strongest

Rafael Mendoza Castellón se aleja de la dirección del Club The Strongest y el 14 de Abril se llamarán a elecciones generales para renovar el directorio del club "atigrado"

El acuerdo se produjo anoche, luego de una prolongada reunión. Las filiales, solicitaron que se convoque a elecciones pero una vez finalizada la campaña del equipo en la copa "Libertadores de América".

Hoy y mañana serán firmados los contratos con los jugadores hasta la culminación de la Copa Libertadores. Luego el nuevo directorio, procederá a renovar contratos para la actividad del presente año.

Rafael Mendoza, hombre que llevó al campeonato a The Strongest, anunció su inquebrantable decisión de alejarse del club por prescripción medica. El, radicará en Cochabamba, desde el próximo mes.

**ABONOS**

Fueron aprobados los precios de los abonos, cuya venta se iniciará en las próximas horas. Preferencia, abono tres partidos, $b. 360.00.-

Recta General numerada, $b. 210.00. Curvas norte y sur, entradas sueltas, $b. 80.00 cada una.

LINARES.- El delantero boliviarista, que al final de la temporada no estuvo muy afortunado para el arco rival, está convocado entre los atacantes del seleccionado de la FBF.

# Se prepara en Oruro el team de fútbol de salón

En la ciudad de Oruro se prepara activamente el equipo que representará a Bolivia en el sudamericano de fútbol de Salón a efectuarse en la ciudad de Corrientes, Argentina, en el mes de Marzo.

Los dirigentes de la Federación Boliviana de Fútbol de salón están en nuestra ciudad, tramitando ante autoridades gubernamentales la concesión de ayuda económica para asistir a ese evento.

Desmintieron que la Federación de Fútbol de salón, no esté inscrita en los registros de la Secretaría de Deportes y afirmaron que todo está en regla.

La nómina de los jugadores seleccionados, pertenecientes a la Asociación de Oruro, que es campeón nacional, es la siguiente: Rodolfo Ayala, Edgar Quino, Rolando Reyes, Julio Castellón, Juan Peña, Jorge Aldana, Mario Nogales, Gonzalo Reyes, Freddy Barrientos. De Tarija: Mario Gamarra. De Cochabamba: Jorge Villalobos. De Sucre: Freddy Flores. Preparador Físico: Adolfo Bellota.

# Conjuntos chilenos de volibol arribarán hoy

Llegan hoy las integrantes de los Seleccionados Chilenos de Volibol que mañana debutarán en el Coliseo Cerrado frente a los conjuntos nacionales.

El arribo de los dos planteles está fijado para las 9.15 de hoy vía Iberia.

Ambas delegaciones serán alojadas en el Hotel Calacoto.

PROGRAMA

La Federación Boliviana de Volibol, informó que mañana, debutarán las chilenas a las 20 horas.

Serán partidos a cinco canchas cada uno. Las entradas tiene un valor de 20 pesos para mayores y 10 pesos para menores. No habrán entradas de favor.

Las jugadoras chilenas volverán a presentarse el domingo próximo en La Paz en el horario matinal. El jueves y viernes jugarán en Cochabamba y Oruro.

El auspicio de las dos selecciones chilenas es del Comité Olímpico Boliviano.

**TEAMS LOCALES**

Oficialmente se conoce que los dos seleccionados están en óptimas condiciones y sin duda constituyen una prueba de fuego para nuestras Selecciones que se vienen preparando desde hace dos meses con miras a su intervención en los Panamericanos de México.

**AGRADECIMIENTO**

La Escuela de fútbol y el Club Deportivo "ENRIQUE HAPP" hacen llegar su agradecimiento al Prof. CARLOS SANABRIA, quien por razones familiares retorna al Paraguay.

El Directorio


REMOLQUES

TRAIL

Para bicicletas y motocicletas carga o pasajeros

ECONOMIA

VERSATILIDAD

Distribuye:

LINALE & WEISS S.A.


# 1 de Marzo comienza el certamen paceño

**El sábado 1 de Marzo se iniciará el Torneo Paceño de Fútbol en las instalaciones del estadio "Hernando Siles". La primera rueda finalizará el 11 de Mayo con el partido "clásico", entre Bolivar y The Strongest.**

**La segunda rueda se iniciaría el sábado 17 del mismo mes, en el campo del Luis Lastra de Sopocachi (para entonces estará habilitado), con graderías de madera y cemento con una capacidad de 10 mil personas.**

**Esta fase finalizará en Agosto, y en Septiembre o comienzos de Octubre, se jugará el llamado torneo "Copa Simón Bolivar", en el flamante estadio del club Bolivar.**

**De esta manera, la actividad del fútbol paceño será intensa, y se disputará el evento pese a los contratiempos surgidos a última hora. El autor de este proyecto de Campeonato que está noche será aprobado por el Consejo Central, es el propio presidente de la AFLP, Cnl. Julio Lara, que mereció amplio y total apoyo de su directorio.**

**Este torneo del fútbol paceño no incluye ya a jugadores extranjeros, que han sido marginados en forma definitiva. Unicamente jugarán elementos "nacionalizados".**

# Cursillos del COI en el interior del país

Con éxito, -de acuerdo a los informes recibidos- se iniciaron el pasado domingo en Cochabamba y Santa Cruz los cursillos de volibol y esgrima a cargo de instructores del Comité Olímpico Internacional.

Michail Pimenov, ruso, comenzó a trabajar en la ciudad del valle con crecido número de técnicos y deportistas en el ramo del volibol. Por su parte el húngaro Gyorgy Palocz, trabaja en Santa Cruz. Los cursillos deberán finalizar el próximo sábado ya que tanto Pimenov así como Palocz deben viajar posteriormente a Bogotá.

Ayer en esta ciudad los cursillos de natación y tiro prosiguieron en forma normal. Arno Grimm, alemán occidental, especializado en natación trabajó con clases teóricas en vista de que por el mal tiempo reinante no se pudo utilizar la piscina de La Florida.

En lo que toca a tiro, el suizo Otto Horber, dictó clases en el Círculo Militar. El pasado domingo Horber trabajó en la pedana de Mallasilla elogiando el local y las instalaciones modernas del mismo.

# Colocarán pilotes e el estadio del club Bolívar, Tembladera

Máximo en 45 días más serán colocados alrededor de 300 pilotes en el sector sur del estadio del club Bolivar en la zona de Tembladerani.

Luego una vez vaciados los pilotes se procederá a colocar las bases necesarias donde serán posteriormente habilitadas las tribunas con capacidad para 8.600 espectadores.

La información la proporcionó ayer a PRESENCIA el Dr. Guillermo Monje, dirigente de la entidad bolivarista. Monje dijo que el sector sud del estadio que actualmente se construye será uno de los primeros en quedar habilitado.

Por otra parte se in desde la ciudad de Santa llegó un cincuenta por c madera "tajibo" con de la habilitación de tribu espera para los próximos envío de otro lote simil madera actualmente está trabajada por expertos pulimento.

**VIAJE A BUENOS AIRE**

De no recibirse n información, desde B Aires hasta fines de la pr semana, un enviado de viajará con destino a la argentina con la finali agilizar los trámites ó barque de la estructu tálica destinada al esta Bolivar.

# Carrera Yacuiba-Yapacaní se correría próximamente

Es probable que este año se agregue un nuevo evento al calendario de actividades del Automóvil Club Boliviano - Filial Camiri.

Para gestionar la realización de la carrera Yapacaní - Yacuiba se encuentra en esta ciudad el Alcalde de la población de Camiri.

El mencionado func se entrevistó ayer con el tario General de Depo Juventudes y es factible prueba sea incluida de a a las posibilidades exis

El alcalde camirefio Bulacia Salek, que esta aportará inicialmente co pesos con destino al fon premio.


USTEDES TIENEN LA PALABRA

NOSOTROS CUMPLIMOS SU PEDIDO

¡SI!

A PEDIDO DEL PUBLICO EN GENERAL SE AMPLIA EL TERMINO PARA RECIBIR SOLUCIONES DEL

SELECTograma

(El Gigante Crucigrama de los millonarios premios)

HASTA EL 15 DE MARZO DE 1975

Y para dar más oportunidades a mayor número de solicitantes, tenemos a su disposición SELECTogramas en nuestra Oficina Principal de La Paz, Sucursales en el interior del país y agencias de Cigarrillos.

OBTENGA SU SELECTograma POR UNA CAJETILLA VACIA DE SELECT

COPINTER

Bolivian American Tobacco Co., S.A.

ORURO-COCHABAMBA-SANTA CRUZ-SUCRE-POTOSI-TRINIDAD